盛京時報
晚刊
九月二日發行

大別山系砲聲震耳
追敵至皖省境
將突破皖豫鄂三省境 迫武漢防衛本陣

【〇〇一日電】克服惡路急坡猛進中之江北戰線各部隊將兵、本月一日、亘各戰線咸發揮日軍獨特之捷足、尤以肉迫葉家集之中央進擊部隊、經史河前進、遙望河南省、在指顧之間、原來一日上午中突破西縞店佔領六安部隊之前鋒隊、是日下午四時廿五分、佔領距六安三百十四公里之烏龍廟、敵向北方及西方潰亂而逃、又居姚李廟之今高橋諸部隊、長驅直進、於一日下午五時、肉薄河南省境葉家集東方一公里地點、開始攻擊該部落、敵軍早已立足不住、向該部隊東方民宅放火、倉皇向西方退却、紅焰冲天、刻正擴大延燒中、

江北進擊隊奮戰

【石婆店一日電】〇〇部隊右側里見兩角兩部隊、共攻擊之正面、爲大別山脈北麓重疊之大山岳地帶、幅員亘十里餘、刻在極力猛烈進攻、日昨下午六時、一舉擊破據商城街道上敵軍據點固店子約四百之敵軍、更急遽進攻、是夕、復衝入共西方八籽之泰家而佔領之、又自左側進擊之倉林部隊、佔據新南方十二籽漫苶河要衝白堂畈、如斯、兩側部隊、互相呼應西進、恰在安徽河南湖北三省省境附近、突破安徽省境線、肉薄敵防衛漢口北部之不陣陣線、

進佔徐家巷錢家樓

【黃梅一日電】江北戰線進擊部隊、戰線亘數基羅米、陣形以大橫隊、挨次攻略山岳地帶堅固敵陣、一日旁晚六時許、佔領東坊舖前面三基羅米之徐家巷、錢家樓高地一帶、開始攻擊廣濟方面敵主力陣地、目下於步砲兩兵共同作戰下、震駭大別山系山谷、展開一大攻擊戰、敵軍防衛漢口第一線堅陣命運迫於旦夕、

敵爲抗日軍攻擊 建萬載瀏陽機場

【南京一日電】刻下敵在長沙飛行場、施以各種防禦設施、最近更在江西省西北部萬載(長沙東方約七十五哩)構築直徑約一千米突、幅寬八百米突之新飛行場、又在湖南省瀏陽(長沙東方)已建設次於南昌完備之機場、傳稱以此兩飛行場爲敵軍放棄南昌後之空軍第一線重要基地、擬抵抗日本攻擊、

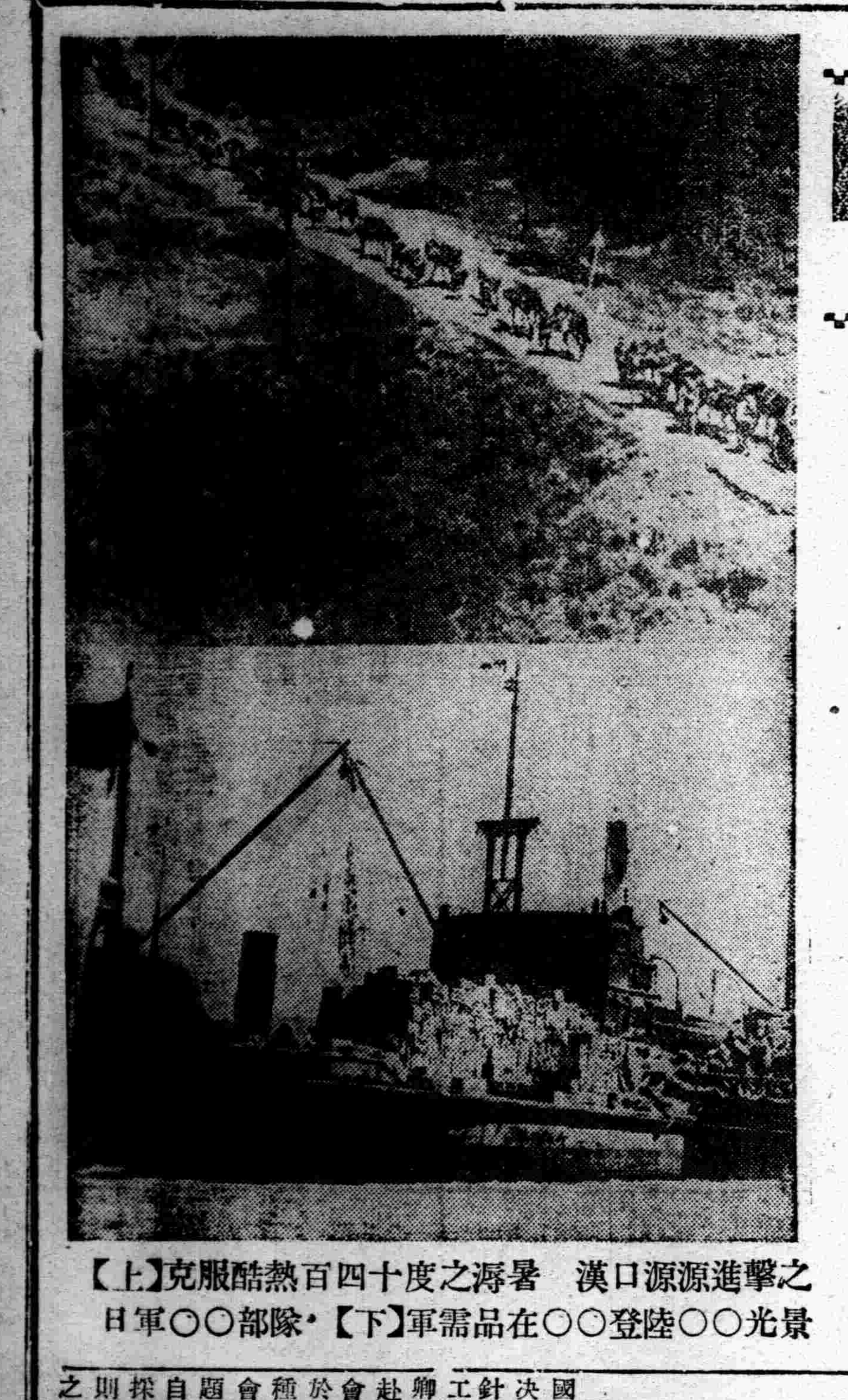

【上】克服酷熱百四十度之溽暑漢口源進擊之日軍〇〇部隊・【下】軍需品在〇〇登陸〇〇光景

在瑞昌戰鬪 敵受巨創矣

【九江一日電】瑞昌一帶、廿二日至二十八日之戰鬪、敵軍遺棄死屍約九百具、日方鹵獲敵砲四尊、迫擊砲一尊、捷克式槍六枝、小槍三百枝、小槍子彈二十萬顆、

攻擊冷山 鷄公嶺陷落

【胡漢城一日電】沿南潯鐵路西方地區源源南進之貴島部隊、一日清晨以來勢如破竹進攻、午後三時、攻略敵恃爲主要陣地之雞公嶺西方大山、更繼續攻擊東南方冷山、因貴島部之猛進、夏家洼一帶敵之第一線迎刃而解、雞公嶺於事實上已陷於日軍掌中、

進擊錢江湖右岸

【小池口一日電】津田、飯塚、烏海、山田各部隊、一日早、一齊出發星子西南方〇〇線、對東孤嶺、鹼上布陣而頑强抵抗之敵、巧妙牽制、迂回東孤嶺東南麓、向敵軍據點錢江湖右岸進擊中、

佔據曹家坂敵陣 指顧德安南進中

【〇〇一日電】打破廬山西麓頑敵、源源南進中之日軍寺垣、藤岡、太田各部隊、一日午後三時、完全佔領德安街道敵重要據點曹家坂、由曹家坂至德安、僅距十七籽、日軍將兵、指顧德安、士氣軒昂、向南方賡續前進、

陸軍飛行隊 猛炸敵各陣地

【〇〇一日電】日陸軍飛行隊木村、前島、下村、田中、釘宮各部隊〇〇機、一日終日轟炸廬山西麓及南麓之敵陣地、並與地上部隊之猛攻相呼應、對敵之迫擊砲野砲及有力機槍陣地、投下巨彈、予敵一殲滅的打擊、又〇〇部隊之一部、追擊向南方敗走之敵、加以果敢轟炸、予以莫大打擊、

佔領小陽舖 痛擊敵生命線

【九江一日電】日軍〇〇部隊、由九江方面趕回、進擊馬鞍山地區、沿瑞昌南昌街道南進、突破由馬鞍山橫跨街道過之廬山系敵抵抗線、進出南昌街道之敵據點小陽舖附近、於三十一日傍晚佔據、入夜後、敵雖數次企圖死力狂奔之大逆襲、然每次均粉碎之、今晨更向南指顧南昌、極力進擊、有力部隊之佔據小陽舖、向敵恃爲生命線之馬鞍山左側背側、與以痛擊、

東亞文化協議會 開自然人文兩科學部會

【北京一日電】東亞文化協議會、決定具体方針之自然科學人文科學兩部部會、於一日上午十時、繼續前日開會、正午協議竣事、會程告終、決定如次之決議事項、具体的闡明東亞文化應趨之方向、惟餘二日之閉會式矣、而協議會成果、築造勤轉包括共產主義文化運動基礎、一方、於包含建設之長期戰下、復提出全面的戰捷關鍵、凡此等點、極值得世界注視、茲誌兩部決定如次、

自然科學部

一、關於自然科學之普及發達案 自然科學之普及、必須有圖書館、博物館、研究所、而中國現在、設施極不充分、故迅速謀整備充實、且講求增設新設、

二、關於調查天產物案 中國天產豐饒、然從來關於此之調查、極不充分、冀由中日兩國協力、担任調查、除謀中國自然科學發達、並努力開發資源、

三、關於優待科學者案 中國教育關係、向對科學者、待遇極不充分、是以今後嚴選人物、優厚待遇、以保障其地位、

四、關於刷新教育案 中國中等學校、自然科學教育不足、有謀加以改善增强之必要、而謀振興中學程度學校職業教育、極期產業發達、

五、關於留學生案 政府派遣之留學生、嚴選之下、中國側確立其修業機關、日本側對其修學研究、謀予便宜、

人文科學部

東方民族思想一元化(宋介氏)中日文化集團之結成、(正木直彥)交換留學生、交換講座、大學內設東洋學講座、交換講演團等提案、尚未議決、當二日閉會式時、座長當發表其決定事項、

佔據烏帽山一字寨
到處展開肉搏激戰

【九江一日電】一日早晨、佔據一字寨堅陣之飯塚、津田等諸部隊、以破竹之勢前進、突破所在之敵陣、猛攻到正午、阻礙通南之隘路、而聳立之烏帽山及共西南方之高地、遂已佔領、又攻略東孤嶺第一峰之日本部隊、由隨處之山峰、冒猛烈之敵鎗砲火前進、演成壯烈之肉彈戰、

【九江一日電】於一日未明、對頑敵死守之一字寨開始突擊之日軍、奮戰結果、遂將此佔領、山頂高飄日章旗、一方攻擊東孤嶺之部隊、衝曉闇之第一峰、現仰望其餘三峰、開始突擊、奪取東孤嶺四峰中更踴進攻躍中、

日軍左翼諸部隊 現今展開包圍戰

廬山西南敵軍成甕中鼈

【小池口一日電】攻略某高地、復又擊破牛頭山敵軍有力砲兵陣地之左翼田中、園田部隊、以破竹之勢、一氣逼至敵軍據點綠玉巷之線、佔領金官橋、貴島、市川各部隊、刻正直逼孔寨、敵軍擬據附近山岳陣地而阻日軍南下、園田、田中、貴島、市川各部隊、與寺崎、藤岡、人見各部隊之包圍戰相呼應、將敵軍迫入溪谷、刻正猛追中、

【又電】因寺垣、人見、藤岡、太田各部隊佔領曹家坡、而廬山西南麓嶮峻之敵軍、其退路完全截斷、又加由西方南進之津田、飯塚、烏海、山田、蓮見、大島、各部隊猛攻、敵軍前線部隊、漸向山岳地區退却、該地一帶、約十萬餘敵軍、完全被日軍包圍、已成甕中之鼈、

× × ×

佔領劉快奧村

【又電】突破孔寨街道南方敵陣地、賡續猛追之左翼中野、岩松部隊、一日下午五時、佔領劉快奧村落、該地西方之敵軍、在洋西巷、觀王砦、金山

河之線、增强陣地、並在各處構築戰車壕、以阻止日軍迅速部隊之進擊、

要衝孔寨起大火

【〇〇基地一日電】據今日下午五時陸軍飛行隊岡野大尉機偵察云、武漢防衛陣地之要衝孔寨起大火、黑煙冲天、

驅逐所在敵兵 肉迫合掌石

【黃梅二日電】沿大別山山系西南麓廣濟街道西進之長谷川、中野、佐野各部隊、二日曉由雙城驛、開始行動、途中擊破所在敵軍、逐次將敵制壓西北、午前十時許、早就迫及合掌石敵陣地、又共他一隊、與此呼應、由左翼對廣濟街道南北之敵有力陣地、加以猛攻、

日機空襲株洲 炸毀軍事設施

【上海一日電】日軍飛機〇〇架、空襲湖南省株洲、投擲多數炸彈、市內所有軍事設施完全粉碎、就中粵漢鐵路車站、湘江上戎克船八隻、被炸毀不留原形、

遭日空軍轟炸 廣九鐵路竟不通

【香港二日電】廣九鐵路、因日軍一日之炸擊、石龍附近復、損害甚劇、又陷於不通、近舊之期、刻下尚難豫測、

轟炸廣九粵漢路

【香港一日電】日軍攻擊廣九粵兩鐵路部隊、午前亘二次敢行空襲、第一次於午前七時廿分轟炸廣九線石龍、第二次午前八時廿分轟炸廣東西部及粵漢線琶江湖源譚等、均予以多大損害、

圍繞史迭登黨案 英德政情正多端

【巴拉加一日電】卅一日英國臨時閣議、對於捷克問題、決定以最後努力立即解決之方針下、蘭錫曼卿在當地之斡旋工作、益加活潑、卅日蘭錫曼卿偕隨員阿修頓、卡特金氏、赴西部國境附近之瑪廉巴德、會見史迭登黨首韓蘭英氏、關於黨側態度聽取說明後、交換種種意見、回歸巴拉加、於此會見、似會觸及捷克政府、尚未提示題、至於捷克史迭登問題自治法案細目、或僅提議是否採用該案爲今後交涉基礎之原則問題、又於此前後、巴拉加之史迭登黨交涉使孔德議員、會訪問蘭錫曼卿而有所協議、史迭登黨於一日以韓蘭英党首爲中心、開領袖會議、基於韓蘭英党首、卡特金兩氏會見之結果、決定今後之交涉方針、此會議乃決定今後命運之交涉、殊堪注目、巴拉加政界、認爲二、三日內之情勢、或稍好轉、交涉前途、厥在德國之態度一說、尤爲有力、故對拿帶斯党大會時、德國將如何闡明其態度一事、爲之萬目睽睽、又駐巴拉加英國公使牛頓氏、近赴柏林、與駐德韓遜孫大使交換情況、並作詳細討論、

意大利開閣議 決放逐猶太人

【羅馬一日電】意大利政府、於墨索里尼首相主宰之下開閣議、關於意大利國追隨德國排斥猶太人問題、亦在國內放逐猶太人、決定方針如左、

一、一九三九年一月一日以降、凡入意大利國之猶太人、須全部於六個月以內、逐出意大利及其殖民地、

二、一九三九年一月一日以降、歸還意大利之外國生猶太人、則剝奪其意大利之國籍、按意大利國內猶太人與全人口之比率每千人中、佔有一人、數年之前、意大利固尚無猶太人問題存在也、

爲決定黨部態度 史迭登開幹部會

【巴拉加一日電】史迭登德意志黨、一日朝來開幹部會、至午後賡續協議、會議內容、付諸極秘、然當卅日黨代表會見貝番修大總統所提示之捷克政府側妥協新提案、是否受諾而續行交涉或拒絕之、關於該案、決定黨部最後的態度、因該決定爲左右歐洲動向、頗堪重視、

爲會見希特勒 韓黨首赴德國

【巴拉加一日電】史迭登黨首韓蘭英氏、對於史迭登問題之對策、異常努力、然頃者希特勒中止統監大演習而視察國境軍事設施、一日視察完竣、歸還貝爾希蒂斯葛登山莊、因與該大總統會見、故急遽於一日午前由巴拉加出發、抵該山莊、即會見希特勒總統、報告史迭登問題之折衝經過、關於今後對策、預定有重要協議、近臨五日之拿帶斯黨大會後之兩雄會見、史迭登問題之重大化、頗引起各方面注目、

蘭卿賡續斡旋

【巴拉加一日電】捷克問題斡旋使蘭錫曼卿、卅一日會見史迭登側代表孔德議員、更於一日午前會見貝番修大統領、

晚刊一大張半

廣告

懷德縣產業職員及夫役募集

依左記宗旨本縣產業職員及夫役募集

一、募集宗旨

一、募集人員

一農事合作社臨時檢查員　二二名 (一)應募資格 高級中學校農業學校卒業者或與此有同等以上之學力身體健全有相當經驗者(二)考試科目 學科試驗算術國語珠算常識口頭試問(三)待遇 月給貳拾五圓以上

二農事合作社臨時書記　三三名 (一)應募資格 高級中學校商業學校卒業者或與此有同等以上之學力身體健全者(二)考試科目 學科試驗算術國語珠算常識口頭試問(三)待遇 月給貳拾五圓以上 優秀者將來採用爲檢查員

三農事合作社臨時呼行員三名(一)應募資格 初級中學校卒業者或與此有同等以上之學力年齡滿二十五歲以上有相當經驗者(二)考試科目 學科試驗算術國語珠算常識口頭試問(三)待遇 月給二十五圓以上

四農事合作社臨時計量監督員二〇名(一)應募資格初級中學校卒業者或與此有同等以上之學力年齡滿二十五歲以上身體健全者(二)考試科目學科試驗算術國語珠算常識口頭試問(三)待遇 月給二十五圓以上

五農事合作社通譯一名(一)應募資格 日本語有二等通譯以上之資格者或與此有同等以上之學力並對於農業能相當理解者(二)考試科目 學科試驗算術日語常識口頭試問(三)待遇 月給五十圓以上

六農事合作社夫役九名(一)應募資格 得普通讀書者(二)考試科目 口頭試問(三)待遇 日給五角上下(四)服務期間 概自九月中旬至明年三月末日

七家畜交易場獸醫一名(一)應募資格 有獸醫師之資格思想正確身体强健有相當經驗者(二)考試科目 學科試驗數學國語畜產學常識口頭試問(三)待遇 月給六拾圓以上

八家畜交易場獸醫助手兼通譯三名(一)應募資格 高級中學校農業學校卒業者或與此有同等以上之學力者並日本語三大等通譯以上之資格有相當經驗身体健全者(二)考試科目學科試驗算術國語珠算常識口答試問(三)待遇月給四十圓以上

九家畜交易場書記三名全場內整理員二名(一)應募資格 高級中學校農業學校卒業者或與此有同等以上之學力身體健全者(二)考試科目學科試驗算術國語珠算常識口答試問(三)待遇 月給貳拾五圓以上

十家畜交易場牧夫四名(一)應募資格 得普通讀書能寫字者(二)考試科目 口答試問(三)待遇月給二十圓上下

十一家畜交易場夫役二名(一)應募資格 得普通讀書者(二)考試科目口答試問(三)待遇日給五角上下

十二縣行政科土地股臨時雇員四十名(一)應募資格中等學校卒業或與此有同等以上之學力二十歲以上四十歲以下之身體健全者(二)考試科目學科試驗數學、國語、常識口答試問(三)期間自康德五年十月至同年十二月(四)待遇月薪二十圓上下如出張時每月支給旅費十五圓成績優秀者採用爲縣公署或街公所職員

二、應募手續 應募者須親筆履歷書最近像片添付志願書逕交於懷德縣公署內農事合作社(但志願家畜交易場職員或土地股雇員者交縣公署實業股或土地股)

三、應募截止九月八日

四、試驗期間 體格檢查 九月十日 十一日午前八時 學科試驗及口答試問 九月十二日午前八時

五、試驗場所 懷德縣公署

六、發表 九月十四日午前十時

七、採用 九月十五日—三十日(土地股十月一日)

八、考試筆具用品算盤自備

康德五年九月　二日

懷德縣長 懷德縣農事合作社董事長 蔣玉衡

契稅執照喪失聲明

坐落磐石五區三棚碯子甲拐子坑村

一、地目　旱田

一、面積　二十九垧五畝

一、四至　東至分水西至王士海南至柴寶山北至劉俊三

一、契稅執照記載權利者張成俊

一、契稅執照發給年月日康德四年四月十七日

一、再發給申請事由因康德五年三月五日喪失、

一、聲明人住所奉天市小西邊門外工業區一馬路五號

張成俊

一、登報期限(由登報日起十日爲限)

濱江省巴彥縣佈告　第四四號之二 巴行拓

關於招墾地整備地區內不在地主處理之件

爲佈告事案查本縣招墾地整備地區內地照繳送限定於康德五年三月十日其後因地區邊界變更之故綏至五月廿日爲止逃經督促而未遵期繳送者尚屬有之現在繳照早經逾期對與未經繳送者各地主本署已按地主不在地由縣管理補發新照其未遵期繳送之舊照自應依限失效關於招墾地整備規程業經本縣五月廿八日公報登載在案除分行外合亟佈告仰爾民衆一體知照切切此佈

買收土地區域

第一移民區　黃泥河子前窩堡金家窪子白永太溝木揚房子龍泉河東溝東寶山龍泉山鹿角嶺楊鹿嶺花鹿城廠家河崗寶保山邵家店門面山朱大房子小津河小津河三五屯東西慕家泉子溝新立屯牛徵崗朝陽堡姜家崗老爺嶺東連珠山西連珠山老石廠黑山蔣福屯亂磐子山口屯四合店小緒崗等屯

第二移民區　黑山太陽溝馬架店葛家店老道溝雙龍山孔家屯西屯高寶山青頂子山雙牙山苗家店劉小鋪石廠屯王鴻章屯五雲觀蔡窩堡西萬發屯等屯

康德五年八月　日

濱江省巴彥縣長兼 巴彥縣招墾地整備委員會 委員長 王興義

意大利製軍需用品 鉅額輸入我國

【新京專電】滿洲國政府、基於日前締結之滿日意貿易協定、準備迅速實行、對意輸入計畫中、第一着手事端、決定輸入時局關係、最必要之軍需機材用品 近日同和自動車會社經三菱商事、由非亞璣德會社購入該社製自動車四百輛（價格約二千万元）

滿日軍協力討伐 冀東地區敗敵

【新京專電】治安部發表國軍與日軍共同緊密連繫下、搜求冀東地區內敗敵之共產軍、隨處作果敢之討伐中、最近治安部所得情報如左、推測共產軍之潰滅、亦近在目前、

一、興安漢部隊主力、進攻廿三日佔領平谿之王遊擊隊長以下約二百敵軍、激戰之後、同日午後九時四十分、遂攻略之、是役、敵遺棄死体廿四、鹵獲捕虜二、小槍四十三、自働小槍一、洋砲十六、手槍一、小槍彈三百八十五發、官方損害死一負傷二、

二、該部隊廿八日與日軍協力、對佔據薊縣西北方十五公里盤山附近嶮崖之約三百敵軍、作包圍攻擊、制敵潰走、是役、敵遺棄死體卅九、負傷五十餘、鹵獲小槍九、彈藥千五十六個、我方無損害、

三、錦州部隊〇〇名、卅日午前零時、對蟠踞古北口東南方約廿公里令公約二百之共產軍 作果敢攻擊、敵自碉堡以機槍手榴彈頑强抵抗、我軍數回突擊、遺棄死體十八潰走、我方負傷十一名、據偵察所知、因屢次敗戰及糧食缺乏、對指揮者幹部、惹起反亂、次第解散、故侵入該方面之共產軍潰滅、近在目前矣云、

六年度 安東市預算

【安東專電】安東市於卅一日午後由二時半、在市長室開市諸議會、說明關於康德六年度之預算、而該年度安東市經常部臨時部歲出入合計預算需三百四十萬圓、

販私肉被逮捕

大西關營房派出所管界、清平里門牌三號、住戶王俊傑、年四十五歲、原籍山東省登州人、係德順茂獸肉販賣業經理、於上月三十一日午后十時許、竟販賣未經官方檢查之猪肉、當被南市場署查出、認爲有私宰之疑、並違反屠宰法、遂予以逮捕、現正審問中云、

國婦訪日視察團 已規定報名手續

滿洲國 婦人會奉天 聯合支部、爲使會員等瞭解盟邦各地建設之情形起見、當經擬定組織視察團、前往內 地實施視察、已誌本報、茲其規定報名之手續如下、

(一)報名資格 滿洲國防婦人會、奉天聯合支部滿系會員

(二)日程 九月二十日午後三時十分、奉天驛出發、

(三)經費 一人二百五十元

(四)希望者 於九月十三日前、向奉天聯合支部訪日視察團報名、

(五)經費 九月十五日前後、結團式擧行時交納之、

(六)如有詳細詢問時、可向支部訪日視察 團系詢 之即可云、

日人自由移民 明年度廿戶入植

奉天省當局、基於中央移民政策、本年四月以第一回日人自由移民、將青森縣農民修練所出身 農業移民廿戶 四十九名、向省下東豐縣鎮安村青森村二百五十町步、預定地入植而初年度、予以一戶六町步耕種面積之移民、耕種水稻、煙草等品、節節收得實績、前途甚爲有望、更以明年度亦決定移殖約廿戶、目下實業廳殖產科、進行具體的計畫中、而南滿方面日本人自由移民、以今回爲最初、故各方面對之頗以興味與期待臨之云、

京圖線復舊

【吉林電】因水害而陷於不通之京圖線、其後經鐵道修理員之努力復舊作業、由一日已開始普通營業、日本海之滿日連絡船亦可連絡矣、

野遊口角帶警所 竟爾野性大發

大和區平安通十六番地睦商會店員、李殿臣年二十六歲、高壽山年三十三歲、均係金州人、於一日午后九時許、赴南市場華順堂妓館遊玩、因細故與該妓館 僱夥、嗅、旋將動武、幸十三緯路派出所警士赶到、將其二人帶所、不料李殿臣野性大發、將警所鋼筆水瓶打壞、警方認其行爲不檢、乃送南市場署審辦云、

總局定期在奉擧開 產業開發展覽會

移動式之產業開發展覽會、頗惹一般之注目、鐵道總局近來因產業開發列車出發以來、於五個月間、 走破八千餘基羅、得預期以上之收穫、將於九月三日向奉天凱旋、總局藉列車歸還之機會、自九月二十二日起、共五日間、在滿毛百貨店開催產業開發展覽會、該列車之展示品、仍照原式陳列之、以供一般市民觀覽云、

石川郵政局長 榮轉錦州

【安東】石川安東郵政局長近奉中央命令、榮轉錦州郵政管理局長、近日即可由安赴任云、

御下賜繃帶 松原少尉捧持來連

【大連專電】日本皇室御下賜關東軍管下各部隊之繃帶、由松原步兵少尉捧持、於二日入港之鴨綠江丸抵連、

農事合作社董事懇談會 第二日 協議懇談事項

【新京專電】全滿農事合作社事務 董事協議 懇談會第二日、關於如左諸項目、有所協議懇談、

▲全滿農事合作社事務董事協議懇談會協議事項

一、關於農事合作社金融機能整備案、

二、關於行政機關與農事合作社連繫案、

三、關於與協和會連繫案、

四、關於實行合作社組織運營案、

五、關於交易場檢查方法改善案、

六、關於購買事業重點案、

七、關於社費案、

1、關於社費賦課、其種類及額、可否全滿的統一、

2、關於社費徵收、對於妨碍分割徵收或負担轉嫁之技術的方法具体策、

3、關於社費賦課、漸次廢除 須考慮農民負担力、移行低額出資制度、對此所見如何、

八、關於手數料之件、

1、檢查制度之現段階、廢止檢查手數料、若包括交易手數料、徵收之如何、

2、將全滿的手數料之種類及率統一如何、

3、對於檢查見本總返却之意見、

4、交易手數料使實買何者負担、若折半徵收求其合理方法、

九、關於手數 料收入 調查之件、關於課收縣外搬出、糧穀之手數料辦理方法、委於關係縣相互直接之協議、爲可否或於省管理爲可否、

十、關於預算決議之件

預算取認可 主義、示以大體之準據、 則停止 決算報告、爲可否如何、

一一、關於帳簿樣式案、

一二、關於會計年度案、

一三、關於檢查方法案、

現行交易檢查、在可能限度內、照應國營檢查、積極的使特產品質向上、交易合理化、故使農事合作社及國營檢查所双方檢查員、相互囑託、課人的聯携緊密化、並暫於國營檢查員指導之下、可否以現行國營檢查 規格 爲標準、施行檢查、

一四、關於共濟制度案、爲設農事合作社役員職之共濟制度、以本部、省公署、農事合作社關係者、 組織委員會、考究其體案、

一五、關於役員增設案、民間特由滿系有識德望家、可及的多起用合作社役員、以期眞正反映民意、

一六、關於資金借入手續案、

一七、關於資金借入機關並借入條件案、

張鼓峰戰捷紀念展覽會 將在奉天擧開

本報等後援

【新京專電】截至一日止之張鼓峰戰捷紀念展覽會、連日前往參觀者、不下十萬人、其中大多部份爲滿人、白系俄人亦約一、二千人之多、擧凡參觀者、莫不驚嘆稱頌成績之卓著、遠勝共他以前所開之各展、更因爲期普遍各地民衆之參觀計、將於日內在奉天、由本報及奉天每日等各報後援而展覽云、

六年度留學生 省飭市縣辦理中

奉天市當局、以康德六年度留學生、認可試驗及留學生豫備校招生及試驗辦法、業經中央民生部分別規定、茲爲對於該項辦法、使各市縣當局適宜公告及對於志願者便宜處理計當由省側以訓令分飭各市縣長並省立及私立學校當局知照辦理中、關於申請及應募所要之手續書類、提出等、限於九月三十日以前報告於省側云、

松花江汽船駛行

【吉林專電】堰防水力電氣局、爲堰防竣工後之小峯門、樺甸間之水運開拓、已使汽船吉瀾丸(一一六噸)溯江矣、最近更使木造船德泰號(四三噸 八六)就航、在吉林以西松花江上流之汽船載浮有史以來之黑船駛來、在樺甸誠爲一大喜事焉、

德皇孫夫婦 過奉赴北京

前德皇孫菲廸南公夫婦、於一日午後由新京搭乘列車到着奉天、一宿後即於翌二日午前八時許、換乘滿華直通列車前往北京云、

【文電】菲廸南公爵夫婦、於一日上午十一時、赴中央銀行、訪問田中總裁、並川中總裁、與公爵、交稱莫逆、今茲再晤、有所種種懽談、歸途展望國都新氣象、連以日本語誇獎曰『美哉輪奐！』同四十分、歸返旅館、（寫眞爲菲廸南公夫婦於中銀觀賞滿洲美術品、）

皇寺大街發生 疑似虎疫患者

北市場警察署管內、皇寺大街山東旅館、執事劉德勝、其家眷住於後院、一日午前八時許、其兒媳李氏、年二十歲、突然發病、嘔吐瀉痢不止、旋即加劇、陷於昏迷中、乃報告警所、北市場署鮑衛生主任、警察廳胡醫官以及防疫委員會關係人員、於當日午后四時許均蒞現場檢驗、結果認爲疑似虎列拉病、遂將患者送至傳染病院隔離、對於附近隣家、均實行消毒工作、及交通遮斷、以防其蔓延云、

瀋陽縣公署擧行 文書整理旬間

瀋陽縣公署文書股、以往返公文、最貴迅速、若延宕積壓、不但有悞要公、且積重難返、勢難整理、特規定文書整理旬間、在本月起始、由每月二十五日起、至翌月四日止、爲文書整理施行旬間並傳知各科股一體遵辦、不得因循積壓云、

北黑線豪雨成災 孫吳=辰清漸次復舊

【哈爾濱專電】襲來北黑線一帶之豪雨、其勢之强、非言語所能形容、各河之濁流滔滔、奔騰澎湃、橋樑等相繼冲失、二龍山=孫吳間、由必死之復舊作業、結果、漸次孫吳=辰清間已得連絡、工事員穗崎梅太郎氏(四二歲)、於從事作業中落入濁流中、竟作可貴之犧牲者云、

安東柞蠶協議會 標準價格決定延期

【安東】安東柞蠶協議會、廿七日在省公署開會、該協議會之中心議題、關于柞蠶繭並柞蠶絲標準價格之決定、省案隨同民間關係者之意見、決定撤回、該撤回理由如左、中央及省當局最感繭價暴落農民損害、現下未到預想、需要爲顯著的增加、何等生產、農村無不安之、現在決定標準價格、暫不付議決定實施、再說率先安東省柞蠶繭絲之標準價格決定延期、奉天省亦當然預想追隨、

大成丸乘客 一虎疫患者

【大連專電】廿八日由天津入港之大成丸、一船員突然患病、檢便後知爲疑似虎列拉、迄卅日決定爲保菌者、因大連港一帶海水危險、州廳衛生課由卅日午后六時半、禁止於大連港一帶使用海水及捕漁云、

佐佐木副總裁來奉

佐佐木滿鐵副總裁一日午前七時五十分乘車由大連來奉

興業銀行職制一部改正 人事異動發表

【新京專電】興銀當局、爲對處最近之不動產並一般金融之繁忙、此次斷行該行之職制之一部改正、以廢止從來之計算課、而 新設總 務課、鑑定課、並將業務課已改稱爲商業金融 課、但伴隨 此之支配人(即經理)級之人事異動、已發表、再伴隨以上之異動之中堅社員之大批異動、亦擬於二三日中發令云、

命總務課長兼調查課長 箱崎 文彌
業務課長兼計算課長
哈爾濱支店支配人
命商業金融課長 桑尾 勝雪
管理課長 八木 虎助
命中小金融課長 川添 一任
命鑑定人
鑑定課長
吉林支店支配人 萩尾 開造
命管理課長
中小金融課副課長兼業務課副課長 土井 末夫
本溪湖支店支配人 天羽 順治
命檢查人
安東支店支配人兼安東興隆街支店支配人 浦川 秀信
命哈爾濱支店支配人
遼陽支店支配人 高田 克
命安東支店支配人兼安東興隆街支店支配人
四平街支店支配人
命遼陽支店支配人 清水彌壽雄
撫順支店支配人 矢野 次郎
命四平街支店支配人
牡丹江支店支配人 野阪 棹爾
命撫順支店支配人
哈爾濱支店支配人代理 石賀 茂
命牡丹江支店支配人
檢查人 森 惣兵衛
命吉林支店支配人
小西關支店支配人代理 小野 保一
命本溪湖支店支配人
綏化支店支配人代理 宮原 常良
命綏化支店支配人

監獄官制中修正公布 重定名稱及位置

【新京專訊】關於監獄官制中修正 之件、以勅令 公布如下、

監獄官制中另表修正如左、

△監獄名稱及位置

名稱	位置
新京監獄	新京特別市
吉林監獄	吉林省吉林市
齊齊哈爾監獄	龍江省齊齊哈爾市
克山監獄	龍江省克山縣克山街
洮南監獄	龍江省南縣洮南街
依蘭監獄	三江省依蘭縣依蘭街
哈爾濱監獄	濱江省哈爾濱市
呼蘭監獄	濱江省呼蘭縣呼蘭街
延吉監獄	間島省延吉縣延吉街
安東監獄	安東省安東市
奉天第一監獄	奉天省奉天市
奉天第二監獄	奉天省奉天市
撫順監獄	奉天省撫順市
遼陽監獄	奉天省遼陽市
營口監獄	奉天省營口市
瓦房店監獄	奉天省復縣瓦房店街
鐵嶺監獄	奉天省鐵嶺市
鄭家屯監獄	奉天省遼源縣鄭家屯街
昌圖監獄	奉天省昌圖縣昌圖城
西安監獄	奉天省西安縣西安街
海龍監獄	奉天省海龍縣海龍街
興京監獄	奉天省興京縣興京街
錦州監獄	錦州省錦州市
承德監獄	熱河省承德縣承德街

附 則

本令自康德五年九月一日施行、

△理由書 茲因 廢止 拜泉監獄、於克山縣克山街設置克山監獄、自有修 正本官 制之必要、用特提出本修正案也、

地方職員訓練所 擧行生二期入所式

奉天省地方職員訓練所、因第一期之訓練員等已經期滿修了、其第二期應行受訓之各市縣街村職員等、當即奉命來省準備入所、已誌本報、茲該次二期訓練員五十名、於一日午前十時許、由全體講師並主事所長等參與之下、當即擧行入所式、席間由所長竹內次長以下各講師等、致懇切之訓示後當即終了、定自今二日起、開始授課云、

滿鐵東亞課 下月將解消

【大連專電】滿鐵總裁室東亞課、在交通公司創立之先、因滿鐵對華關係業務變更、設於昭和十年之秋、其間關於對華關係、決定貢獻匪淺、但以改隸華北開發會社、華中振興會社在滿鐵東亞課已無存在理由、當兩國策會社創立之期、即本年十一月一日前後現在之東亞課、似將取消、然東亞後之該課關係業務、當由總裁課取消室監理課及同文書課並調查部分別担任云、

皆川部長歸京

【新京專電】伴隨此次協和會中央本部機構改革之人事異動、已就任總務部長之前教育司長皆川豐治氏、二十九日夜自京城歸京以來、因患腹痛在自宅靜養中、其對往訪之記者談話如左、

協和會運動、爲滿洲國獨創的政治運動、余意其運營有種種難題、現在雖談不到別有抱負、當然靜視現在會運動之動向、茲後依自己之信念而十二分努力焉、

暹羅國滿洲特產展覽會 安東之柞蠶絲出品

【安東】今秋九月廿五日出發之滿洲 特產中央對 暹羅國之滿洲特產展覽會、由安東省安東市、特產柞蠶絲並該蠶絲製品之出品、決向海外開新拓銷路、

天氣豫報

南西風 晴有時稍陰

昨(二)日 温度 最高=廿六度三 (日)最低=十一度九

關口保氏經歷

【新京專電】由首都警察廳副總監榮轉蒙疆自治政府顧問之關口保氏、目下歸省中、該氏歷任總務廳長秘書官、蒙政部政務司長、康德四年七月就任首都警察廳副總監、在職雖僅一年、然當治廢時、對警察權之移讓等、建立甚大功績、且對國都之治安維持、更爲熱心、同時兼務高等土地審定委員會委員、商租 權整理 委員會委員、民生振興會議委員、協和會蒙政部分會長等職、其敏腕頗得一般之贊頌、此次轉入蒙疆當更有不朽之功績云、

興安東北省無主森林 充作旗基本財產

【新京專電】滿洲國政府因綿亘興安東北兩省興安嶺之大森林、大部分皆林主不明、近計畫對其整理、並將林主不明之分與各旗、充旗之 基本財產、以定旗民之生活、蓋興安東北兩省三千五百萬町步之森林中、密林達四百五十萬町步、因大部分林主不明之故、易有種種糾紛、政府對此之處理方法、現正研究中、諒各旗可分得三萬晌、旗民之福祉得以增進、且普及森林愛護思想、誠爲一擧兩得之善政云、

副縣長宣撫工作

【興京】興京縣副縣長宮澤源氏本日(二十四日)赴第二區各村屯、施行宣撫工作、約一旬間返縣云、

日日新電機染廠 奉天鼓樓南路西 電話四二四八二

謹啓者敝廠在奉創始以來十有五載對於染煉長綢發明第一家承染各種綢緞呢絨人絹布疋顏色鮮艷出品精良尺碼增長交貨迅速頗蒙各大實號之贊許諸多惠顧實深感禱茲因敝廠擧行十五週紀念爲酧謝主顧起見將原定三〇碼東湖綢每疋一元現價改爲八角毛緯綢一元如遇特種顏色及另料等雙方面議在此期內倘荷賜顧請以電知鄙廠當着專員前往接洽

毛繩毛線批發 松鐵洋行

營業課目
一、鑽石牌、花毛繩
一、蝴蝶牌、毛繩、毛線
一、其他各種粗細花素毛繩
一、各種絨、綿氈子
本店 大阪市東區備後町四丁目八番地
批發部 奉天加茂町六番地 電話長(二)一四七零番
零售部 奉天江島町三番地 電話(三)七四八五番

鳴謝治愈眼疾介紹良葯

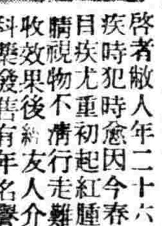

啓者敝人年二十六歲因求學時即有眼疾時犯時愈因今春特別事故急火暴發目疾尤重初起紅腫刺痛夜呻吟雲矇遮睛視物不清行走艱難堪屢請各醫診治未收效果後經友人介紹德家藥店專門眼科藥發售有年名譽昭著敝急購內服保目全睛丸一盒國幣肆圓外用造明睛藥水一瓶國幣肆角速治七八天大見功效又購用兩次雲矇完全退盡翳障亦消轉憂爲喜誠乃妙葯無法可報謹將敝人之像片登報鳴謝畧表寸心一傳揚該葯之名譽二介紹同胞患目疾之指南無論患眼疾者遠近之日請速購此葯早除痛苦而得安愈外城購用寄信不悞地址奉天市小北城門外白塔寺東德家葯店即安外有郵費二毛 鳴謝人現住營口市青堆子 關至修謹啓

招生

同和自動車工業株式會社附屬自動車運轉手養成所

依左記普通科 滿人八期生 日人十二期生 志願者至急將志願書提至當所
一、資格由小學校卒業以上年齡滿十八歲以上
一、招生人員 五十名
一、截止願書 九月二十日
一、入所考試 九月二十四日午前九時於本所講堂
一、新學期開始 康德五年十月一日
規則書及志願書用紙同封附入郵票三分函索即寄
奉天小西邊門外北入 電話(二)二一一一號

新式實用 商業簿記 全一冊 高元海編輯

實價國幣一元二角外埠函購寄費一角四分郵票代價十足通用

本書取材豐富說理透澈對於帳簿組織會計科目及記帳結帳決算之方法闡明基詳而例題實習記帳參酌一般商家業務實踐最易明瞭頗切實用尤非他書所可比既可爲商家改帳之準繩又可供學校教授之課本此誠最新式最實用之商業簿記書也凡研究簿記者不可不備書出無多購請從速

發行所 奉天鼓樓北章福記書局
代售處 奉天小西邊門外大街路南 文昌簿記社 奉天小西城門外電車路 復興商店

河北縣名考（三）

交河縣、金置、今因之（明統志）以滹沱高河二水交流、寧津縣、金置、今因之、（案）縣有高津河、故名、景縣、元置景州、民國改縣、（案）漢置景成縣、元因其地置州、從簡稱、故曰景州、吳橋縣、宋吳橋鎭、金因置縣、今因之、（乾隆河間府志）吳橋名鎭者、邑人傳爲古大姓吳氏所族居、或曰、燕吳王慕容垂、嘗引兵經此橋、故稱吳橋（今縣釋名）南門外有吳川、古黃河堤也、故城縣、元置、今因之（光緒縣志）貞元五年始置故城縣、宋時河北之歷亭、殆仍舊名也、故城者、故歷亭城也、（今縣釋名）縣東北有故東武垣城、又北有南齋故城、當指此爲名、東光縣、漢置、今因之（今縣釋名）漢陳留郡有東昏、東光東昏、相對爲名、盧龍縣、後魏置新昌縣、隋改今名、民初以永平府省入（乾隆永平府志）因盧水爲名（今縣釋名）因盧龍水爲名釋名、土黑曰盧、明統志、永平府西有盧龍鎭、土色黑山似龍形、即古之盧龍云、水經注、濡水東南逕、盧龍塞、又有盧龍城、魏武征蹋頓時所建也、遷安縣、遼置安喜遷民二縣、金改今名（案）縣蓋取遼遷民安喜二縣名爲名、撫寧縣、唐置、今因之義待考、

世界珍聞及其他

關於滿洲古跡傳說及其神話（續）

△隔河負神像（金州專集）金州城之中央、有『老爺廟』共『關公』像係坐鎭於海泉之上、已紀上編『神像鎭海泉』之條內唯對於該神像之來路仍有一種雋永之神話、爰再述之、金州城之北、繞一潺潺流水、名曰河北、水深可丈、淺者行人常跣足而渡之、傳說當前明末葉、金州城之中部、有一天然之井泉、水勢洶湧、時有溢潰之虞、因之官方擬於上覆一鐵釜、俾過往行人不再聞井中若行陣雷、而爲之心神顫悸也、因僱一山西工人、負巨釜、覆置井口之上、既畢、工人向北河行、見隔岸立一紅臉大漢、身高八九尺、亦操山西音、招邀前、邀其負渡、將以重資酬、工人以同鄉義、許之、自忖恐力弗勝、既任仔肩、則身輕如篋、涉河、更指意直至城內、經長街而抵井泉處、曰止暫、工應聲置大漢於釜上、返顧已折節而坐、面目斑駁、不啻彫金、肢幹僵偃、又若鑄鐵、不聲不响、無呼無吸、訝而審實之、已非人而偶像矣、自是乃就像造殿、成今日之老爺廟、甲午役、金州四處神殿、大部折半、獨於該像以巨索環其頸、數人學力牽引之、像未寸移、人多前仆、且仆者多不治、因得保全未毀、但事前已斷像二臂云、

又該像外似泥塑、叩之奏金音、視斷而乃燦然古銅、據云內部心臟、悉如精金、價値頗巨、甲午之遺斷臂、亦所謂『懷璧其罪』歟？

△殿前養病床 金州城之東十里、有山曰『大赫』高及千尺勢如方椎、佔綦連延數十里、爲一地名勝薈萃之所、巓上有『唐王殿』內塑唐太宗、像一殿三棟、出廊拖廈、繞以小垣、古色莊雅、殿之西側、有『養病床』一事、係黑色岩石磨成、體方一角圓、長約八九尺、寬與厚均在三尺、全局整塊、明滑潤澤、宛然凝脂、上面中部略突起、適宜人體、腰部之陷處、上部略窪、又洽可承肩、綜之、任人伏臥其上、依附不遜輾床輾轉無虞挫骨、且暑中氷意襲人、絕好納涼其上、寒時熱氣煖手、尤宜取暖此中、洵人間罕世之寶榻也、相傳『唐太宗』征高麗時（即薛禮征東）即駐蹕於此山、際帷幄運籌而聖體不康、因召匠斲石爲床、俾宜養病就痊及後高麗臣服、唐主班師、所有隨駕細物、凡經而易致者、均載之還朝、而重以難移者、則乡棄於斯土、該石床即彼棄物之一也、土人紀其德、除建『唐王殿』於山巓、以垂不朽外、更列『養病床』於殿角、以見遺澤耳、（未完）

燕都古蹟考（28）

廣寧門內大街之北、舊有大報國慈仁寺、乃遼道宗清寧七年所建、金世宗雍大十一年重修、至元致和時該寺已殘破不堪、明憲宗成化元年、爲孝肅周太后之弟周吉祥改葺重建、額曰大慈仁寺、而俗稱之報國寺、殿之東西有老松二株、爲金代之舊植、東者高可四丈、西者高僅二丈許、枝柯盤曲橫斜、蔭廣數畝、其最修而垂地者、以數十紅架承之、每當夏六月酷熱之時、游人於松下徘徊吟嘯、而淸風襲襲、遊人襟懷、可謂赤日當天午不知也、寺中舊有毗盧閣一座、高三十六級、碧梯赤闌、直插於蒼關翠靄之間、閣之下通廊、還行一週、俯視西山、雲烟滿袖、閣中祀觀音像一尊、蓋窰變瓷也、

童心親善

日本兒童寄贈華兒童 大批書畫運抵上海

上海日本軍特務部、擬使日華兒童互相握手、以爲戰區宣撫工作之協助、曾托東京市小學校長會使日都各小學校兒童收集書本、此事極得日本各兒童之贊助成績出於意外、數日以來、已有兩次從日本運送到滬、共有書本二百六十箱、約有大小三十萬部、寄交該部、此足見日本內地兒童之深厚情誼、極使人們感動、寄來之書畫、有少年畫報及其他畫刊、漫畫暨低級教科書等、大小箱類無不裝滿、該部擬於近數日中將是項書畫發交各地特務機關、分佈贈予中國兒童、一面並以日本兒童、慰問中國兒童之盛意充分轉達云、

北京電台舉辦花旦聯演大會

北京中央廣播電台與國劇藝術振興會合辦之名伶聯演、前辦之丑角大會、演來盛況空前、頃復舉辦花旦聯演大會、被約者計爲小翠花、毛世來、計艷芬、于蓮仙四花旦、已規定演唱打槓子、打皂王、打櫻桃、打鋼刀、將在新新戲院公演、此期雖名爲花旦大會、無形中仍可謂爲丑角大會云、

玉簪花

王簪花、俗稱玉棒棒、簪也棒也、皆以花之像形而名花也、此花、各處人家多種之、最易生長、無論種於盆或栽於地、均須在背陰之處、更當隨時澆以相當之井水、根在冬季地栽者、地表須鋪爐灰、無須澆水、即爲盆栽、如屋中不甚叢叢葉翠、頗有可觀、夏末秋初、抽莖開花、則葉緣雖焦、而花又層出不窮、水須每日薄澆、此花之蕾、含花朶數十枚、花之將開而未開、時色潔白如玉、有似搔頭簪形、視之如棒棒、亦頗類似、每屆日落、花瓣始開、中吐黃蕊頗香、婦女每喜摘之、以薰粉脂、或插於灌冷水之杯中、夜間花開、使屋中空氣、變爲淸香、亦大佳事！但一經天明、花瓣即萎、可棄去之若、花在莖上不摘、亦開一夜即閉、每每乾成一條輭皮、垂於莖上、亦不美觀、得隨時剪去之、此花愈摘、其頂端之花愈開、開盡即止、若完全不摘、亦有時結子、綠時長如帶綠皮之短粗形豇豆而其種子每不易長成、植物名實圖攷長編、列此花於毒草類、想搗此花之葉、可敷蛇虺螫傷、必是以毒攻毒之故、此花白色者多、其紫花者、葉微狹、種者頗少、

天黃石上刻縮本蘭亭 溥心畬所藏今已易主

小字縮本蘭亭、淸內府物、文刻方形之『天黃石』上、廣之可六七寸、洵希世之珍也、後歸名畫家溥心畬（儒）氏、拓本無多、惟溥氏齋中藏有數本、其後並附有翁方綱學士短跋甚精、前數年間溥氏已將原石售諸友邦人士、航海東渡矣、

穰皮子

製法、先將麵粉置盆中、加水攪成稀稠適中之麵糊、火爐上放鍋及數層之蒸籠、籠內放好屜布、用木杓盛麵糊傾於籠內、以手頻搖之、使平均、遂置鍋上、逐層放好、始蓋以屜帽、不十分鐘成熟、倒於案上用大刀切成扁條即可食之、此種『穰皮子』、若在北京做製、以冰鎭涼、誠爲夏秋之好食品焉、（完）

冷、亦須五六日澆水一次、遇降雪日以雪代水更佳、春夏兩季、天旱無雨時、日必澆水、但亦不可過重、此花之土、如再加以肥料、則初葉更發育、

詩人黃秋岳被害週年 在化京廣濟寺設祭

名詩人書家向曾爲梅蘭芳代筆於七年前由新聞記者一躍而登仕途之黃秋岳氏、因平時言行親日、致被黨府主戰派於去歲八月二十六日非法慘害、茲値黃氏遇害一週年之期、黃氏昆仲黃溥黃瀚二氏、特於二十八日在北京西四古刹廣濟寺舉行祭奠、各界長官名流事先得訊、紛紛致送輓聯花圈今日該寺門前紮蓋素花牌樓、祭場設於該寺後面西院、院內北房爲祭堂、南房唪經、祭堂前亦搭素花牌坊、兩旁遍置輓聯花圈、長官名流如王揖唐、余晉龢、惲寶惠等諸氏、均贈以懇摯之輓詞、行政委員會王委員長則贈以『宿業同償』之輓額懸於祭堂、祭桌正中置黃氏遺像、王揖唐氏等亦均親自參加祭禮、祭堂空氣極爲肅嚴云、

湖社畫會作品在津開展覽會

已故名畫家金拱北氏所創立之湖社、人材濟濟、埒價藝林、茲該社定於九月三日起至五日止、到天津開展覽會三天、出品甚多尤以惠孝同之山水、陳緣督之人物、最爲出色、並有名書家壽石工題句、天津畫家劉子久、陳少梅、亦行參加云、

寶塔燈・脫紅裙

地藏王誕辰之點綴

俗以陰曆七月三十日、爲地藏王誕辰、佞佛者、就於夕刻燒地香、免除香爐燭台、將香燭直插地面、謂可使幽冥放光明、解脫一切災苦、此風由來甚久、江南沿水之鄉、茲風更甚、地香之外、並尙燈塔俗稱寶塔燈也、塔燈之製、約有二類、一以紙製、供道場佛事用、功德圓滿、並楮帛共焚、一以瓦缽數千萬、堆積成塔、最低之高度、亦須兩丈以上、缽內悉置油盞、內燃、燈草油盞之光、原有一燈如豆之稱、惟此則萬光齊發、照耀如晝、耗油數百斤、不以爲異、然燈之時、更須盡數十百人之力、承以梯架、而後從事、江南畫舫最盛時、期娼閥恒利用時機、斂資設大燈塔於江干、名曰功德、實所以號召游衆、盡瀰夜歡、是則地藏王誕、能否惠及幽冥？雖不可知、活地獄中、已首蒙其賜、蓋燈塔所耗、除善男信女之捐助、餘須取償於游人、

彼都寺刹之附有地藏殿者、更大作法事、山門前搭燈坊、到轅門、擁以五色雲之彩燈、復設燈棚、有自山門始、迤邐而至功德場、燈以紗製、明角製、紙製者爲多、放光工具、昔日用燭、今易電炬、燈棚終點、則以紙製燈塔爲砥柱、光明徹霄漢、九泉幽魂、可感地藏佛法之無邊、景況之盛、不啻上元夜火樹銀花也、無錫城內崇安寺、點綴地藏王誕辰、典禮尤巳、隆此地僅聞點地香、而脫紅裙、作法事之舉、燈塔之舉、則尙罕見、

地藏土、不經之甚者、莫過於江南舊風、婦女『脫紅裙』、舉行脫裙者、須集於地藏殿、焚香上疏、而後以先期預製紙紅裙、向腰際虛圍、作式畢、再摺疊焚化、脫紅裙目的、謂可以免他生生產災厄、於是迷信極深之婦女、過有生產、即於下年地藏王誕日、趨地藏殿脫裙、生產一次、脫裙一次、當日婦女視羅裙、等於褻衣、褻衣多穢、乃公然於地藏佛前解其穢、得毋不敬之甚耶？則紙裙所以作紅色、宣稱是爲女性之禮服、究其實際、以向下裳之血汚、以是而人有『脫裙解穢一重重、村婦紛投地藏宮』之咏、近年旗袍盛行、下裳等於廢棄、紅裙一物、已入古服之列、更不知今日江南婦女、紅裙何從而脫也、

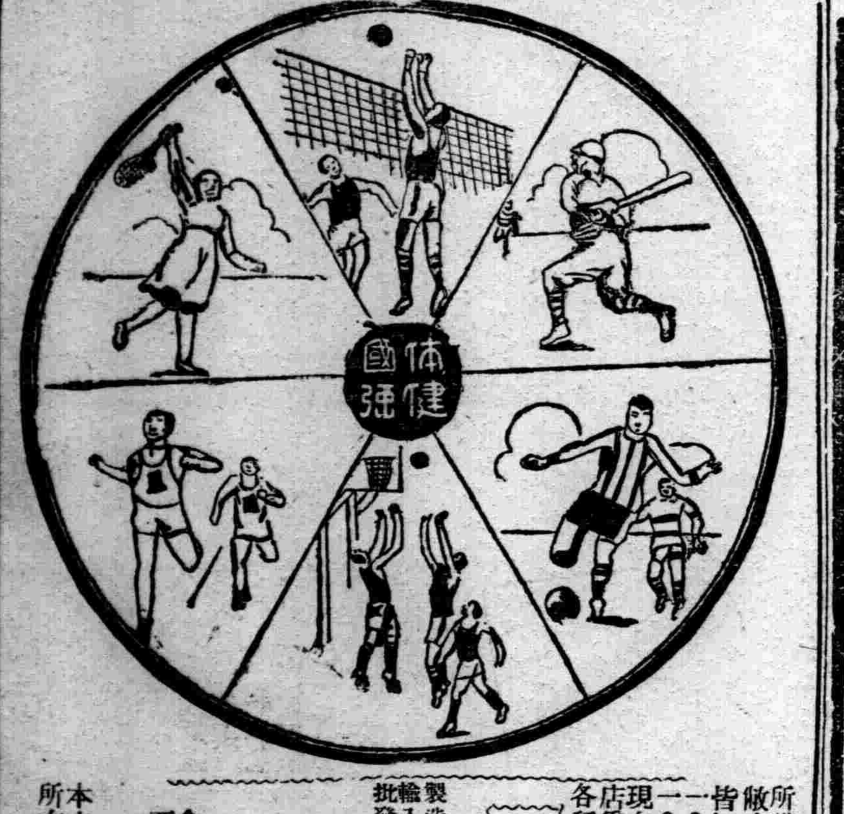

運動界之後援

所獲勝利、基於運動場上敝店之備品、共特點人人皆知、
一・設備齊全 一・樣式趣新
一・尺度準確 一・質料耐用
現在體育風行猛進之期敝店爲要應附社會之需而作各種体育用具

製造 輸入 批發
奉天鼓樓北
天德信商店

電話（四）二二〇〇一號 （四）二二〇〇二號 （四）二二〇〇三號 （四）二一〇〇四號 （四）二二〇〇五號 （四）二二〇〇三號
倉庫用（四）二五一三號
西號用（二）二一七三號 （二）一四九八
本支店所在地 奉天 哈爾濱 新京 吉林 大連 營口 青島 天津 北平 大阪

虎骨花蛇藥酒

本約酒專治腰腿疼痛四肢麻木肝胃氣痛小腸疝痛口眼歪斜半身不遂及婦女經血等症 大瓶三元 小瓶壹元八角 外城函購者郵費滾兌

頭痛藥
專治偏正頭痛各神經痛及暈眩 吏能消除鴉片癮者體內之積毒 每袋三角 每打三元函購 每次郵費壹角

虎骨熊油膏
專治腰腿四肢疼痛胃腹寒積瘡塊腎寒宮冷經痛帶下等症 每張壹元小張六角函購每次另加郵費壹角

瘧疾流行特別注意

每年夏秋之間瘧疾往往流行一經感染痛苦隨之冷熱交作循環作息經久纏綿傷身廢業 本散對於已發瘧疾及其副發病可速痊癒且在流行最盛時可作預防之用 每袋國幣四角

退瘧散

老福順堂 奉天大南關西大十字街 電話四二八七〇

日東茶園製日東紅茶

品質優良 價格低廉

茶與茶器 咖啡 批發零售

三井洋行發行

登錄 清光洋行 奉天春日町三番地 電話（三）二二六三番

染髮藥 露麗髮（るり羽）

漆黑嫩髮眞可愛 誰知未染似枯草

一、本品是日本仕女莫不愛用的優秀染髮藥
一、染法簡便可免洗頭之麻煩直接可染
一、白髮赤髮及其他不美麗之髮一經染後立即變成美麗悅目之黑髮
一、與天然黑髮相同
一、染髮藥僅用開水溶解即可應用
一、染後雖經屢次洗滌亦絕對不褪色愈洗愈黑愈增美麗而且絕無沾汚衣枕之弊

滿洲國總經售 日本賣藥株式會社 大連・奉天・新京・哈爾濱

製造發賣處 山發貿易株式會社藥品部 日本大阪市

胃腸病新藥 阿稗精（アペチ）藥片

消化不良及食慾不振 便秘之人每於飯後 應服阿稗精藥片

阿稗精藥片的主成分維他命乙、最能增進胃腸的運動機能、促進消化液的分泌、以輔助消化、同時可使食慾自然增加、大便順利暢適、故如飯後必服阿稗精四片可以永免消化不良・食慾不振以及常習便秘之患。

【主治】消化不良 食慾不振 營養失調 便通不整 常習便秘 腸加答兒 病後衰頹 乳兒綠便 發育不良（詳細仿單 函索即寄）

【包裝】小瓶 二〇〇片 中瓶 五〇〇片 大瓶 一〇〇〇片

各大藥房 均有經售

株式會社 武田長兵衛商店
總行 日本大阪市東區道修町
支店 奉天市春日町十三番地

33(5)79

新京特刊

韓雲階

第三〇九號
盛京時報新京支社
新京八島町三十三番
電話二五一七番

批發市場未成立 小賣商人起恐慌
推代表四十餘人赴協和會 懇向市公署請求救濟辦法

新京特別市公署、爲統制全市之市場營業起見、擬設立中央批發市場一節、曾迭誌本刊、近者小賣商人與批發商店之經營者、以中央批發市場、不久即將成立、其中營業規章、有許多限制、且將來欲參加營業、須繳納相當之押金、即此一項、按現在之一般小賣商店、本無相當之資本、若今後欲繼續營業、將何法籌備多數之押金、勢必被迫於荒閉之一途、且在自由營業之時、因商店與商店之關係、平日若能將信用保推、則取貨之後、賒欠幾日、分期償還、在在均可以通融、深恐一經官營、受規章之限制、無自由通融之餘地、至一般行商小販、尤其感覺恐慌、蓋彼等非但資本微小、且時常改業、倘歸官家批發、益將失其營業矣、即各資本雄厚之代理店、行店、亦極感不安、蓋全市之行店經營批發業者、資本雄厚者、亦有十數餘家、今後若遽爾歸於官營、則往日拖欠於外面之賬目、均將不能收還矣、且以往多年經營此業、一旦改營他業、其困難可想而知、因此上叙三種商人近日以來、多半不能安心、乃於日昨集合同業者四十餘人、同赴協和會首都本部、懇請代向市署幹旋、設法救濟、本部方面以此事關於市署行政、必須詳細調查、並向市署接洽、方能答覆、乃令該商等暫選代表者四人、垂詢一切、以便着手代爲斡旋云

猪肉漲價二分 市民多數反對
三角八分較他市已高矣

本市一般的物價、自來較之外埠、如奉天哈爾濱等處爲高、此爲市民所周知之事、自本年春季、因非常時局之關係物價日見暴騰、當局爲維持人民生活起見、曾盡其全力、加以平抑、是有今日之成效、不然任令商人之自由伸縮、則市民之苦惱、至今日已不堪設想矣、查本市之肉類價格、因其爲取締營業、故由官署訂定價格、如猪肉爲三角八分、即以此而論、較之奉天等處即高出若干、惟以官定行市、市民惟有遵照購買而已、乃近者市內肉商、而價提高零賣價格、聞猪肉一項、忽漲二分、由三角八分、漲爲四角、此種漲法、雖爲數不多、而集年累月、共同計算、則頗爲不貲、且當此平抑物價刻不容緩之際、對於任何物價、非萬不得已、不能隨便提高、況肉商爲取締營業之一、更不能自由提高云、

地藏寺設壇

本市東三馬路 地藏寺 主持等、爲宣揚佛教、扶正人心起見、於日前假幽冥教主地藏王菩薩聖誕良辰、於該寺內、舉辦冥陽道場三日、設壇誦經、施放焰口供設超拔延生牌位、以期冥陽兩利、存歿均益、當日且請佛 教開人講演佛 經要義、故市內善男信女、前往參加拈香祝福者、絡繹不絕云、

野外音樂堂落成 舉行祝賀音樂會
全市音樂團体均參加

新京特別市公署、以前在大同公園內建築之音樂堂、已經竣工、茲爲紀念落成起見、特於昨日在新堂內舉行落成祝賀音樂會、網羅全市各樂隊與合唱團、於當日八時起開會、首由全体合唱國歌、由新京全吹奏樂團伴奏、經山田慶藏氏指揮、繼由于靜遠市長致式詞、乃開始音樂分奏、其曲目大要如左、

一、關東軍軍歌、警察歌、郵政行進曲、協和行進歌、滿洲電信電話株式會社社歌、滿洲興業銀行行歌、序曲(輕騎兵)上敍歌曲、由大塚淳指揮經新京 音樂協會 吹奏部、新京音樂協會合唱部、國務院總務廳合唱團之伴奏歌唱

二、南滿 鐵道 株式會社社歌、經泉隆志指揮、由新京商業學校吹奏樂團、滿鐵女子合唱團之伴奏合唱

三、滿洲電業株式會社社歌 圓舞曲(快樂生活)、指揮者岩田達男、電業吹奏樂團、電業社員合唱團之伴奏合唱、

四、圓舞曲(小川)行進曲、指揮者泉隆志、新京商業學校吹奏樂團伴奏

五、滿洲帝國陸軍歌、指揮者山田廣藏、伴奏新京音樂隊

張鼓峰戰捷紀念展覽會
陳列多數戰利品 市民參觀極踴躍

自客歲日支事變發生以後、蔣介石採用容共抗日政策、於是無孔不入之蘇聯邦、乃積極援助中國、槍械子彈、飛機大礮、及一切的軍需物品、莫不源源接濟、至於人才方面、派指揮官、軍事顧問官、飛行教官、及飛行將士、以從事抗日陣線、而活躍於中國各地、此爲世界人士所有目共睹者也、此惟是蘇聯之援助、無論如何露骨、如何踴躍、而一經友邦皇軍之一擊、莫不土崩瓦解、屢次敗北、表面上雖爲日 支之戰、而實際不啻日蘇之戰 此爲一般人所深知者也、乃彼無恥之蘇聯、不認其在中國戰線屢次失敗之羞、而又於月前進犯我滿洲國境之張鼓峯、以期扯日滿之時、緩和漢口之危急、其用意所在、固至爲惡辣也、但不自量其力、且不察日滿銅牆鐵壁之國境線、而冒然輕啓戰端、於七月十一日、進據我領之張鼓峯、建築陣地、屢經抗議、毫不反省、卒至日滿軍忍無可忍、興膺懲之師、七月三十一日、一舉將非法占據之蘇聯軍 擊退、由頑强敵人之手、奪還我寶貴之國土、雖迭經蘇聯之空陸並進、向我逆襲、而我國境守士之勇士、沉着應付、毫不爲動、不但將其擊退、且虜獲許多數之戰利品、擊墜非法越境之飛機多架、使頑强而無恥之蘇軍、不敢再踏我國土之一步、而尤友邦立重光大使之正當提議、遂停戰協定、綜觀此役、蘇聯之輕舉妄動、即其在國際方面之信義與名譽、亦一落千丈、大有衆矢之敵之概、而一觀我滿日兩國、既爲世界列强所同情、且經忠勇將士、堅守國土、獲得許多之戰利品、尤足爲我歷史上堪大書而特書之一事也、茲者大同報、滿洲國通訊社、大新京日報及本報社等、爲紀念此次張鼓峰之大捷起見、特假頭道溝紀念公會堂、開催〃張鼓峰戰捷紀念展覽會〃由本月二十八日起、至八月一日止、共計五日、陳列張鼓峰事件、我方虜獲之戰利品、如蘇聯軍重暴機被我射落之引擎、及四七糎之速射砲、重機關槍輕機關槍、小槍、軍用電話、防毒面具等陳列甚多、且有當時我軍活躍之寫眞多幅、故每日前往參觀者極爲踴躍云、

防空演習終了後 成績優良者 將予以表彰

日前於市內舉行之防護本訓練、市內家庭防護隊、與特殊防護隊、均能明瞭目下空防之重要性、而積極從事活躍、故於訓練時期、經防衛司令部與市署之調查、一般燈火管制與防護作業之成績、非常優良、比較前數年之演習、進步實大、玆爲鼓勵一般家庭防護隊役員與特殊防護班幹部使其努力防空之準備、而期首都空防今後如鐵壁之完整起見、特由防衛司令部與市署調查此次訓練期間、成績優越之家庭防護隊役員、對予以表彰以提倡云、

新京家庭防護隊 指導要項 (五)

第五、襍記

一、警報

1、關於防空之警報、係因敵機空襲之時、將此使一般週知而絜備所要之防空準備、且使防空動作、容易確實起見所發警報也、依其目的而分爲左開各項、

甲、空襲警報(對於空襲廣爲傳達)內分二種如下

一、警戒警報、顧慮敵機來襲之時所發之警報也、至夜間則實施警戒管制、

二、空襲警報、受敵機空襲危險臨頭之時所發之警報也、至夜間則實施非常管制

乙、防護警報(爲防護向局地傳達)內分二種如下、

一、瓦斯警報、爲使其知有毒瓦斯而發之警報也、

二、火災警報、爲使其知有燒夷彈之落下及其他火災而發生之警報也、

2、警報之傳達方法如左、

一、防空警報、以電話、無線電或口頭傳達之、告知地區名、時刻、由警報發令官發令或以警笛吹鳴、二分間連續吹鳴、或以電燈點滅、概以十秒間隔、點滅十回、

二、空襲警報、以警笛吹鳴三秒間隔六秒吹鳴十回、若無急速急止裝置之警笛、數秒斷續吹鳴十回、或以電燈點滅、概以三秒間隔瞬間點滅五回、

三、空襲警報解除、以警笛吹鳴、一分間連續吹鳴、

四、警戒警報解除、不行一切之報告、

關於以上應注意事項如左、

一、警報順序以無線電電燈點滅警笛爲順序、

二、電燈點滅對晝間線夜間線行之、

二、防護警報區分如左、

1、瓦斯警報、其傳達方法、以自轉車之電喇叭(吹鳴)、並以口頭喊叫瓦斯、以赤旗赤色烟火標示被毒地帶

2瓦斯解除、以口頭喊叫瓦斯解除、將標示除掉

3、火災警報、傳達方法、敲打洋鐵桶、以口頭喊叫火災、

4、火災解除、傳達方法、以口頭喊叫鎭火、

(注意)於防空實施期間、禁止使用與警報類似之音響

二、燈火管制

1、所謂燈火管制者、係敵之飛行機、於空襲之際、而將都市之火光、一切均隱避之、以使其都市及重要之設施發現困難、以免夜之空襲、乃重要之防空業務也、燈火管制之目的分爲(一)警戒管制(二)非常管制、

(一)警戒管制、警戒管制者、係由警戒警報發令起、至其解除止、其間戰時有空襲之慮、是以有以二年或三年永久繼續之者、其手段及目的、大致將都市全般之火光減少、而使夜間都市之火光減少、以防止遠來敵機飛行之目標也、

(二)非常管制、非常管制者、係由空襲警報發令起、至其解除止、最長有實施二三時間者視臨時之情況而定、其手段及目的、係將全市之火光、完全隱匿、而使敵機發現 都市困難、

(未完)

映協首期演員 近將提高待遇

滿洲映畫協會、自招考演員開始訓練以來、至今業 經數期、出品影片、亦已數部、其第一期演員訓練早經期滿、今著該會製作部牧野氏、爲使一般演員、努力映畫工作、而期將來產出之作品、日見進步起見、擬提高演員待遇、以提起其振作之精神、藉期各能發揮其藝術天才、期對此會經一度之考試、並加以嚴格的詮衡、其中第一期演員合格者頗不乏人而詮衡之結果、據聞王培宇月薪九十元、戴劍秋 八十元張敏八十五元、郭紹儀七十元宋來七十元、王福春 六十五元、劉恩甲六十五元、其餘演員、仍以訓練生之待遇而隨時按其成績之高下、提高其待遇云、

85.

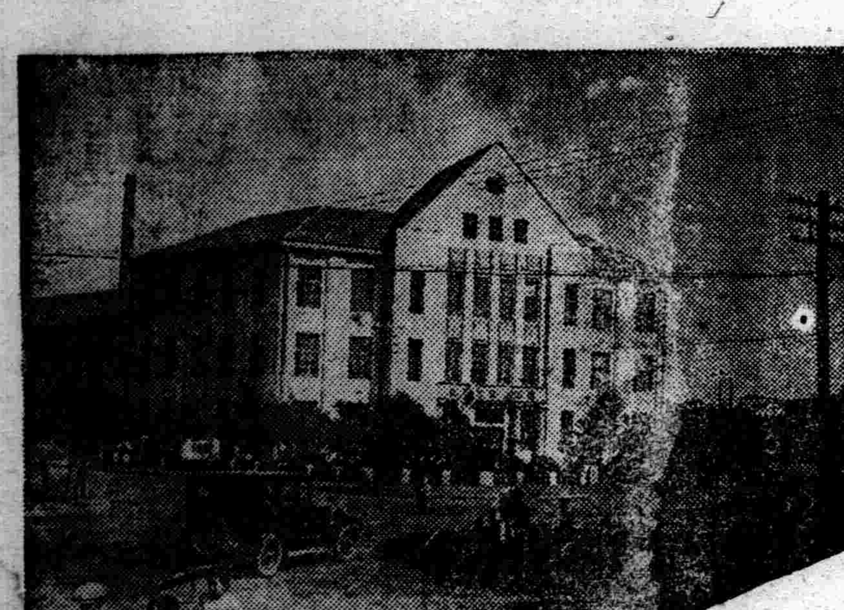

新京 高等女學校

有人說、日本强國、强在女人身上、這話猝然一聽、似乎沒有道理、可是仔細一想、眞是不錯、因爲友邦的婦女、性質多半溫和、對於家庭的一切任務、處理的非常整齊、使男子安心在事、毫無後顧之憂、所以担任一種任務、很能以一貫的精神去工作、這種原因、雖然是日本風習是如此、但是也不能不是得利於他的教育的普及、因爲日本女子和男子一樣、至學齡必須就學、所以是女子都受點相當的教育、因此性情溫雅、處理家庭一切事務、遊而有餘、而對於第二期國民—兒童—之家庭教育、更能進其爲主婦之重大責任、說日本强在女子身上、這話能說沒有道理麼、本圖是新京的高等女學校、建築設備、都很完全、一看便知他們如何重視女子教育了、

虛弱兒童…轉爲强健!

顏色蒼白……時不常發燒……容易着凉……這樣虛弱兒童、使之轉爲强健、此目的上、自古以來、不論東西兩洋、見廣汎使用者肝油是也。而肝油的効力雖然明白、因爲其氣味腥臭、用量太多、障碍胃腸、致有使吾等難服之缺點。然聖魚肝油發現以來、一粒肝油哈利巴出世、服用之難早已盡絕

質貴於量

本劑係用特別方法將聖魚肝油單位化之、製成小粒、維他命AD之含量異常濃厚。則哈利巴一粒即當普通肝油數百倍之多。一日服用量三、四粒就足、其成分濃厚均等之故、効用確實無比、又氣味香美、並無障碍胃腸等之副作用、所以在身體衰敗的夏天尤其可見重用實在是寶貴。

一日量 幼兒…一粒 小兒…二粒 大人…四粒

豫防結核・要在兒童期

現代青年結核病甚多、在兒童期身體生活上若是缺乏維他命、一到青春期結核等容易發病、所以可愛的子女將來別要爲結核損命、從今連用哈利巴而强化身體爲緊要

包裝 一〇〇粒 五〇〇粒
全國各藥店均有出售

總批售處 大阪市東區道修町三丁目 株式會社 田邊五兵衛商店
東京市日本橋區本町二丁目 株式會社 田邊元三郎商店

聖魚一粒肝油 哈利巴

另外一頁

歡迎投稿

天意人思

（二十四）　（山田武逸）

心中如存有勇躍感謝之誠、即以此責備人或忠告人、甚至罵人而對方亦必感謝、而接受總而言之無論責人之過、以及一食一眠皆須立於明朗之台方可、

吾人須嚐心廣體胖之快樂如何、余嘗見鄉間之老媼、手携其愛孫、然此愛孫衣履即不雅潔、且有滿鼻之涕、而此媼竟以親口吮而出之有若吾有之食山葯之汁咋咋有聲、以吾人觀之不免發生惡心、欲嘔之意、然在老媼決無半點之嫌、只有可愛而已、於此可知、世上一切均由心之用法如何耳、故吾人極須養成活潑勇躍之心、如遇四周黑暗之境、必以明朗之心而照明之、此心之明朗之光必須時時磨鍊前已叙明無庸贅述矣、

▲小人閒居爲不善若加以擦或磨必可生光以喜悅作不斷之努力、不斷之活動於其中定可發光、以喜悅之心情、對於一切事情、努力奮鬪時、於其心必可發光、欲使心之發光、每遇一切事務以喜悅之心去作方可但能不立心光與中心而吾人之周圍安定與和平、自天神然代爲準備、

人之好勝乃爲人人所不免、比如圍碁或將碁、二人相着之時勿負者之面色黯淡、語言亦覺遲鈍、其勝者則不然、觀其色則光明發揮、聽之言則侃侃而談。其當時心之明朗可想見矣、故知明朗之心生於勝時、而其心境必然綽有餘裕、有此餘裕之心[illegible]之心也、至於食者之變要確因任性、及懶惰斯時、必須克復自己之任性、及懶惰徹底而爲之▲始能湧出勝利者之心情、

哲人之言曰、小人閒居爲不善、乃爲至論、比如人在多金而且餘暇之際、其心之放蕩、爲當然也、蓋因既生放蕩之心自然無惡不作矣、其作惡之動乃係失去心中光明與緊張、而不能克服私慾、明知其不善而甘爲之日積月累、竟將此心腐敗而爲性格必將帶出黑暗之象神言曰、汝等細思何爲追者何爲被追者之理、被追者之心必爲焦急、而黑暗、斯時必須克復自心、以追其事、因人心必遇艱難之人事、始能因磨而生光、

嗚呼吾人必須勇躍緊張、参共各自之本分、以期徹底副中心根本之天神之心、因此抱無我之舉動、此爲磨心唯一之道亦即爲神惠所懷抱、而感激涕零走入幸福之路矣、

日本精神

發展之力量　（清源貞雄）

理解日本國體的特異性、以皇室爲中樞、奉戴大皇、同時、在奉仰天皇之精神之下、全體國民一致團結、永遠固守祖國、把這樣的觀念、作爲生室的指導原理、這即是日本精神的特徵、

一提起日本精神、有許多人便舉出『犧牲精神』、『義俠心』或是『沒我』、『勇氣』、『不惜性命』等等各種精神來、作爲日本精神的根本要素、這些精神雖然可以說日本國民所共有的高貴的精神要素、但不能說這幾種、精神要素的結合、就是日本精神『星期短論』因爲這些精神、別國的國民、也都具備着的、

日本精神、是一句特別的名稱、它必須具備一種日本人所獨特的特色、那不外是日本國體的獨特性、正因爲這原理、所謂日本精神、是和日本的國體有不可分離的密接的關聯性、同時、它的第一個基礎也應該僅於這一點上的、上面所列舉的、『犧牲精神』『義俠』心等、那不過是日本精神的表現上所必要的要素而已、也不妨說是一種日本精神的分離體、就是一個部分、（未完）

論編劇

（怪石）

皮黃舊戲、綜計不下數百齣、皆由編排而成、有採自崑弋者、有由秦腔脫化者、陸續加增、決非一次所編成者、故編戲排戲、本梨園業之本等、間有文人墨客撫取史乘實蹟、或旁採稗官小說、爲伶人編排本劇、是亦雅人高士之閑情逸致、伶人得此揄揚、輒增聲價、在昔三慶會排全本『三國志』、容納多量之好角、洋洋乎蔚爲大觀、四喜部亦排全本『五彩輿』、『梅玉配』、『鐵判官』、『四進士』…以繼之、洎後余玉琴（莊兒）、響九霄（田際雲）喜排本戲、諸如『十粒金丹』、『兒女英雄傳』、『蕩寇志』（均余玉琴所排）、『佛門點元』『斗牛宮』、『女狀元』（均田際雲所排等）、頗能轟動一時王瑤卿所排『福壽鏡』尤膾炙人口、晚近以來、後起之名生、名旦、更競以編排本戲爲能事或遷空結撰、或舊曲翻新、各視其所工而異、如本人爲生、輒以生爲主角、本人爲旦、則以旦爲主角、本人爲武生、以武生爲主本人爲花面、則以花面爲主、本人爲武丑、即以武丑爲主、踵事增華、各炫其技、約略言之、生角方面、言菊朋、排有全本『吞與恨』、全本『二陳宮』『馬連良排有『刺慶忌』『假金牌』『羊角哀』、旦角方面、梅蘭芳所排新戲最多、如『太眞外傳』、『襲人』『鳳還巢』『廉錦楓』『一縷麻』或採自奇或選自紅樓夢或鏡花緣、或根諸實事、程硯秋排有『青霜劍』『荒山淚』『文姬歸漢』、…荀慧生排有『元宵謎』、『香羅帶』『釵頭鳳』『紅樓二尤』尚小雲則排有『施爐將軍』『秦良玉』『雲鬟娘』『…徐碧雲』、朱琴心等、亦排有『綠珠』『陳圓圓等』大花面郝壽臣、只排有『野豬林等劇』、武生李萬春排有『佟家塢』、『金蟬子』、『雍正劍俠圖』、武丑葉盛章、排有『酒丐』、『白太官』、

查從先編排本戲、多以戲爲主一戲之中、須容納多數角色、近年所排之戲、多以人爲主、祇求劇中之主角能多討好即可往往一個人唱完正板唱反調、唱過反調、又唱南梆子、唱完南梆子、再來一段四平、雖然主角不怕累、終嫌劇情枯窘、穿插板滯、予友老圃曾言曰、何色紅不紅並不在能否排新戲試看譚鑫培、余叔岩、王楞仙、陳德霖、何桂山、金秀山、羅百歲、劉趕三、王長林等、均未曾排新戲、以名望何如此之大、人緣如是之好、各工角色、如能將本工研究到家、將舊有各戲都能唱得出神入化、不愁不成爲一代名伶、若原有舊戲、尚不能唱到好處徒自改頭換面、以新戲炫耀恐亦決難持久等語、予以爲老圃君之語、亦不爲無見、本來勿論舊戲新戲本戲全在人唱所謂死店活人開是也、若角色本身天賦工夫、研究、均臻上乘、唱老戲亦好、排本戲亦好、所謂無往不利、倘角色本身、天賦既劣、所學更低、工夫不純、更無研究、舊戲既唱不好、排新、亦未必能佳、至於排戲範圍、應以開通民智、有益社會、勸善懲淫、獎忠懲奸爲宗旨、不重標奇立異、故逆人情、編戲以根據歷（史者爲上、其次雖採諸傳奇演義要亦須有益於人心、若只推彩頭是尚、使觀衆如看電影、如看魔術、論戲情毫無可取、斯爲最下乘者也、此等劇、必致曇花一現、即遭唾棄、其不能持久、不待筮龜可審也、

「當鐗賣馬」的所以落伍

（菊叟）

隋朝時代、秦叔寶正在山東歷城縣、充當快班都頭、因奉上官差派、押送人犯、至天堂縣公幹、奈久未得領回批、以致川資用盡、拖欠店飯錢甚多、店家王老好、逼迫催索、叔寶只落得賣馬當鐗、嗚呼英雄落魄、良可慨嘆、大凡世上之人、經濟缺乏、便寸步難行、抱負奇才大志、亦無法發揮、可見金錢一項、乃古今社會場中、唯一必需的重要物也、從先年代、著名髯生、均喜演唱此戲、譚大王鑫培、尤稱拿手、其唱念表情、皆能維妙維肖、舞鐗技藝、招數純熟、尤爲可觀、除鑫培之外、如王雨田、張毓庭、貴俊卿、孟浦齋、王又宸等演唱此戲、皆宗譚派、亦頗可取、然不常時帶演舞鐗之場、未免美中不足耳、現在時代鬚生戲劇、當以珠簾寨、四進士、一捧雪等、爲最時興者、故此各著名藝員、皆以趨附時勢潮流爲前提、不得不迎新棄舊、始能博獲良好成績、倘固執太甚、誠非所宜、而受莫大影響、毋論何事、總以隨時見機而作爲是、自能有功無咎耳、因種種關係、而當鐗賣馬一劇、遂陷入落伍之列也、

歡迎投稿

情海飛鴻

JJ　搜集禁止轉錄

（16）

（四六）給C哥的一封信

C哥、這眞是你會說過的『望風撲影』的一封信！雖然知道你一定看不到或者你已經離開p地了、不過總覺得有話不說、怕要悶壞肚皮呢、所以我找到一個機會、來說我要說的話、如果萬一被你看見了、那豈不是…這不過是我的癡想罷了、

自從在那異樣情緒之下離別後、差不多快到一年了、在這一年的期間中、我敢斷定你的生活一定很有價值、同時我的生活的墮落、也是你能想像得到的、不過呢、在物質方面說起來、我到比你能强一點、然而這豈能彌補上我精神意志喪失的萬一呢？

我每日的生活、沒有工作、沒有運動、也沒有快、反過來說只有吃、睡、哭、還有、『夢』、特別提出『夢』來和你細談、我覺得怪好玩的呢、我所談的『夢』可分兩種、一是『作夢』、一是『尋夢』、『我自回來以後、每夜都要作夢、更有趣的是我所作的夢、也有時間性、而且『夢』的目標、總是離不開你、起初的『夢』大概都是很圓滿、可是後來總得不到你的消息、於是『夢』也隨着由圓滿轉到懷疑方面去了、常看見你與另外一個人接近、訂婚以至於結婚、可是常此以往、似乎也覺很太單調和沒意思、於是後來的夢漸漸成了『不規則』型的了、

但是『好夢難長』誰都知道、每逢『夢』在最濃厚興味的當兒、容易被驚醒、爲了補足這種失望、空虛、於是發明一種『尋夢』就是當醒後或者在白日用自己的思想沿着夢境尋思下去、尋找夢的圓滿、尋找夢裡的『烏托邦』！久之、『作夢』和『尋夢』的界限漸漸模糊了、我的『生活』和『夢』、也漸漸分不清楚了！如果這時候若是你在我面前、你一定又要說了、『唉！振作一點吧！常這樣不理智的生活下去、多麼危險哪！』噢！我又記起你給我寫的、座右銘了、『你的生活紀律化了嗎？你用你的理智克服你的感情了嗎？』

然而、我何嘗不欲振作、何嘗不想改善我的生活呢？不過事實上太使我難堪了！

我還有許多多多的話沒說完呢、不過今天再多寫怕寄郵過分量呢！所以留在下次再談！

你能耐着性子等下去嗎？每逢想到你、總忘不了譚和鄒、你們在一塊兒嗎？

敬祝

你們

健康！

你的羊小草、

（四七）W—馨妹

一天沈悶似一天的我、下班之後、只有小齋獨坐、伏首沈思、每於接到您的來信之後、心裡便似潮湧一般燃燒起來、同時回想到您的煩悶、都是爲我而發生、您的愁苦也是爲我而發生、眞能使我心痛欲墮、可是人因爲什麼要找戀愛的伴侶呢？我以爲是爲安慰自己的精神、使自己的精神有寄托和自已現在的环境不滿足、而才有愛者戀者的約求、因爲人是很複雜的、『我愛您』的這句話、是不肯輕易發表的、然而既經發表之後、也不是輕容易解除的、按照我們倆歷史來考察、可以說不是出之突然的、已經有了幾年以上的彼此相慕、互知心性、始有×月十六日的事件發生、追溯起來擡目、扶肩的故事、彼此恐都無勉咎之理、然而在那一天便是我們倆、向天發誓的一天、也就是寧可犧牲一切、干願爲卿而赴湯蹈火的表示、同時還可以向您聲明我的所以愛妹妹者、只是因爲妹妹心性明朗、豐有智慧、溫情醉人、所以干願拜倒石榴裙下！實無其他條件的野心、我假如一點不是純愛的心懷定被天誅地滅！所以在每次接到妳那種講理論也情願和妹一同去神前宣誓、的信、我只有自恨我來到奉天爲什麼要結識馨呢！茅盾的感想騰沸起來、最後自己作一個結論、『我愛馨妹、我的靈魂存在一天、我便愛馨妹一天、可是不能因爲我愛她而害了她、只好像前一年和她維持着不談話、不相集、過着不得安慰、不得戀者安慰、沈沈若醉的生活、情願爲她犧牲自己的精神、和自己的快樂環境、可以！只好照着她的命令去做罷！』妳說我是不是可憐蟲呢、三天沒有接到妳的電話了、妳怎麼了、病了嗎、有事情嗎、本想去探訪一下子、又因爲精神不快事務也非常之忙碌昨天晚上洗像片到兩點鐘才睡、夢中和您……今天外面的氣候大有秋天的景氣、少一不愼、最益傷寒、請馨妹格外給我寶重一些罷！

愛妹的W謹白

十八日午前十時

兆祥君來函

JJ君、自你募集情書以來、我很和你同情、不過我是一個初級學生、文學太淺、未能應募（中略）先生、現在我有一件煩惱的事情、請求你給我一個相當的指導、今年卒業的時候、有個同學××年十四歲、是一個天眞爛漫的少女、性體溫柔、作事忠誠、我二人由愛而結爲契友、卒業後、又會面數次、她常來信、提議偕老、但是我家嚴早已爲我訂妥髮妻了、所以我未答覆她、心想、拒絕她吧、又愛她、不拒絕吧、家嚴又作阻、進退兩難、故煩先生給一個指導、感激不盡、

領教人兆祥五、八、廿七、

J答　你的年齡尚小、不可走上戀愛之途、你要把她當做你的男友一樣看待、再說她也和你同樣幼小、對於戀愛上認識太淺、靡有根本、等到年齡大了、愛情難免有動搖之虞、何况你父親已經老早給你訂了婚、訂了婚的人去和人講戀愛、不但你父親不認可、社會上也不許可你、你等着吧、等着將來你結了婚、你就知道你妻愛你的力量高於一切、

J覆　莉馨先生、你是一位理智很淸楚的人、你來函說〃×是非常愛我的人、可是我是個不能再愛他人的人了〃理智不淸楚者、絕對說不出這樣光明磊落的話來、你不要把專制婚姻看做是人生的不幸運、也不要把自由婚姻看做是人生的太幸運、事在人爲、現在你只要努力運用你的理智、以理智克服感情那你的將來自有光明之路莉馨先生、你不必站在理智和感情交叉點上危險呀！

投稿諸君鑒、來函寄至奉天中央局、四五、JJ可也、

洪杰紀俠圖

第三回　……三二六……　【張青山】

白蓮教匪奸狡刁頑肆兇殘自作還自受

武當俠劍忠誠智勇逞神威衛國復衛民

良久說道。我倒有一個拙見在此。不曉得老人家以爲如何。二老叟說你有什麼主張。快快說出來好作商量。廉文說紙裡包不住火。籬笆牆擋不住風。若被官家知道了他的眞名實姓。一紙公文。知會雄關鎖台。我們是不是就得抄家滅門呢。二老叟聞言。直嚇得面目改色。齊說是啊。這便如何是好呢。廉文又說道依我的拙見。二位老人家赶奔官軍大隊。轅門自首。請老師作主。或可免去了抄家滅門之罪。至於我師兄的性命。恐怕難保的啦。兩老叟一聞此言一齊說道好計好計只要是保住了不抄家滅門。那不把我弟兄立斬轅門外呢。雖死九泉之下。也是感恩戴德的呀只可如此辦理。你走你的吧。二老將馬褥子稍在鞍橋。解坐騎拉出林外。飛身上馬。直奔登州而來。離城切進。被官軍擋住。盤問他們由那裡來。要往那裡去。有何事件。二老回答去見招討大帥轅門自首。該管的官軍問他是什麼案子。二老說是反叛的案子。不見老帥不能說。請多多原諒吧。官將也就不便再問啦。把他們解交鎭署。强大人略加訊問。就親身解送軍前。禀明了老帥。徐大帥將他弟兄叫到大帳。問其來意。二老叟跪在帳前。哭訴原由。徐大帥聽明了原委。不但不加罪。反倒賜他們平身。賞給坐位申氏兄弟。難卸老師的盛情。只得叩謝入座。老帥又對他們明白宣慰。說明當今萬歲。德配天地。建國以來。施仁佈德。萬民騰歡。可恨白蓮教煽惑愚民。引誘意志不堅定的子弟。揭竿起事。禍國殃民。驅烏合之衆。稱兵犯順諒他等不能久存。終必被官軍掃滅。你弟兄奉公守法確係良民。不幸你家庭中。出此逆子。與匪爲伍。對抵官軍。你們既來出首。按律條說例應寬免。株連之罪。抄家滅門是更提不到啦。少時本帥賞你一角公文。回歸你的故土。到該管地方官。衙署投遞。你們本管的父母官。自能妥會保護。至於申琪之罪。歸他一人担當。申氏弟兄聞老帥這一番的恩諭。是感激流涕。離座跪倒。向上叩頭。請求老帥開天地之恩。允我弟兄到戰場之上。將叛逆拏來。献於帳前。我們同領國法王章。以儆刁頑而振天威說罷連連叩頭哀求不已。徐大帥見此情形。哈哈大笑。喜形於色的說道。你們弟兄。既有此等的忠義之心。深堪嘉許。本帥念汝等出於至誠。准如所請。少時亮隊。到在軍前。你們的任兒。倘若遵從你們的意旨。束手就擒。本帥必要恩施格外。不辦他叛反之罪。交你們兩個人。將他帶回家去。自行管束可也。兩個老叟聽老師發下這道恩令。直喜歡得連連碰頭。齊呼老師的天恩。徐大帥立刻令下。亮隊開兵。會戰。回力鞭。申繼宗命喪。惡寇退回收兵去了。徐大帥實指望照恩釋罪赦的辦法。解決鎭海三師。又誰知。叔侄很是傷悼。用棺木收殮了死屍。回營升帳。將申繼祖叫到帳前。再看這個老頭子。就像傻了一樣。兩眼發直。哌呵呵的一站。老帥看此情形。知道他是動了眞心。神志暈亂才有這樣兒的態度。遂即向其說道。這也是你們的。家門不幸。也是爾祖上的德薄。遭此逆事。你往寬裡想吧。本帥發公事派人護送你們回家去吧。申繼祖半知不解的。點頭落淚。軍中衆將。無不惻然。徐帥傳令辦公事。着祝成功。率兵十名。將棺木上了駝橇。護送他們回原籍去。交該管地方官。妥爲保護。嚴防叛逆申琪即尹琪祥。有意外的舉動。倘有違悞。以該管者是問。遵照這道令將公事辦妥。發下。祝成功接公事。領川資銀兩。率官軍。保護着申繼祖與申繼宗的靈。即刻起身。直奔河北而來。曉行夜宿。非只一日。這一天到在了。十二連橋趙北口。申繼祖已經明白多啦。向祝成功說明。先回家去送信。祝成功點頭應允。率官軍押着靈。向申集緩緩進發。申繼祖。縱馬加鞭。赶回莊來。到在自家門首。下了坐騎。從人們接馬的接馬。接行禮的接行禮。齊聲問道我們三老爺子哪。老人家聞言。好生難過。順口說道在後面呢。說罷轉身往裡至後宅進上房。侯氏老安人。見二弟神情急迫。匆匆而入就知發生了意外。當先問道三弟呢。二莊主痛哭失聲。叫道嫂子啊。老三死了。說完了這句話。就昏了過去。衆人七手八脚。連撅帶叫。好容易過來才緩醒過來。老安人急急問道三弟因何致死。二莊主連哭帶說。就

幼童的天眞、青年的英俊、老人的遺影、能不懷念嗎？如欲解決以上的問題請到時代的

同芳美術寫眞館

他有現代的配景、優超技術出品精美、價格低廉保滿尊意歡迎賜顧

地址奉天大東門裡路南

大滿洲帝國康德畫報

募集各地支局長及特派員

一、華北各省市縣及滿洲國各省市縣均可

一、宗旨負國家使命宣傳王道政治提倡日滿華親善

一、優待期間以一個月爲限免收押金及保証等

一、由八月十五日起至九月十五止過期無效

一、附郵票一角五分即寄去畫報二份及簡章一份

通信處奉天大西關王翰林東胡同五號

康德畫報經理部即安

秋農醫院

電話　二•三一〇一　三•三一九〇

診治各科病症住院方便解除各種毒品中毒（地址奉天市南市場十一緯路）

分病舍奉天市南市場東緯路

因本院病室不足應用新建分病舍一所庭院寬濶六畝植樹木草空氣新鮮適於養病收費低廉

院長苗秀新（滿洲醫大畢業）

電燙優待券

電機燙髮壹週優待　大減價

本社專燙各種流行摩登美髮保險八個月

注意　將此券剪下來燙髮者只收一圓無此券者照原價貳圓（此券只限一人一次有效）

北市場二十六緯路共益舞台斜對門路南

上海分此　東洲理髮社

介紹漢醫

山左漢醫名家

孫鎭鈞秉卿（前在鐘樓南同利生藥店現遷本堂應診）

海魁濬鏡泉（前在小西關同益堂藥店現寓本堂應診）

二位先生對於婦人科小兒科勞傷吐血肺病歷經有年頗有心得新寓本堂恐未週知特此介紹

奉天中街路北　天元堂藥店

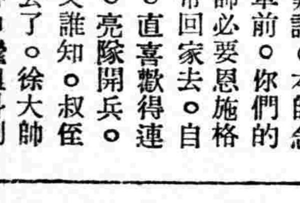

護謨長靴　地下足袋　膠皮底襪子　膠皮長鞋

奉天加茂町十二　一菱洋行　電(2)二一〇〇番

續招各處推銷員啓事

敝社爲售賣醫之露藥水曾在大同報刊登招訂包銷人廣告年來甚著成效凡承銷人均足贍顧身家而患者亦漸多信仰今再續招名爲推銷員在開始時本社酌補現金一俟每人年得提成四五百元時再行停補凡在各縣鎭居住之人或商店不拘作爲副業專業均可担任請寄郵票八分即奉上簡章或參看大同報敝社長期廣告均可

再新藥醫之露到奉啓事

此藥原名醫痔露爲治痔便血之主藥此外凡四肢麻木腰腿疼痛秋瘟赤痢及婦女乾血癆病經閉錯後抽筋白帶子宮癖（即倒開花）兒童疹子回緊等病均有特效近在新京哈埠一帶痊活人命無算請我奉同鄉試用爲盼

定價二元一元

新京永春路七六號成記製藥社總經理　黃成塀啓

代理店奉天市內中街大德生藥房大南關人和堂藥局

各種自轉車　各式附屬品　大小代貨車　車体及零件　鄧祿普公司　老頭各式車帶　湊川護謨會社　萬國牌車帶　一概批發

外埠函購發貨迅速

奉天大西邊門外路北

遼東車行批發部

電話(二)四三七九號

各國製造廠直輸入　大連市西通八〇

手紙專門　批發零售　利昌洋行

價値低廉存貨豐富

電話②一八二二番

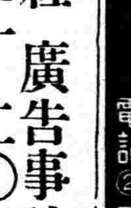

敝社廣告事請通電話二一一〇二二

田口法律事務所

民事刑事　特許商標　出願審判　代理

律師　辨理士　法學士　田口純男

奉天商埠地三經路八緯路　電②二三五七　四一二四

奉天大北關財神廟胡同

奉天日語專門學院

（舊名奉天日語研究會）　電話四•三八六九號

新班開始　九月十五日

初等科　中等科　高等科　研究科　各科六個月修了

補習數學班　九月十五日

算術科　代數科　幾何科

師講　趙樂天先生

寄宿舍　在本學院內繕費學生自辦（一月約四圓）

（各有簡章函索可也）

東亞馳名膠皮車胎

古德立改稱橫濱牌

滿洲國代理大興號

各種膠輪完全齊到

此車堅固能保耐久

較比別種强力太高

附屬零件東亞新到

內外膠帶不售偽造

敝號價廉物又美麗

無碍安全能護國道

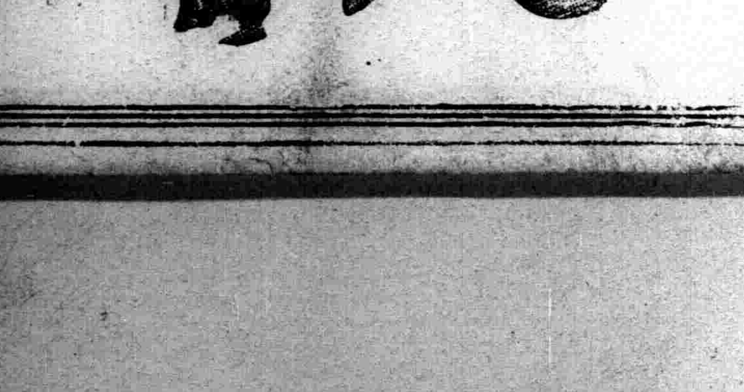

橫濱牌

各種膠皮車輪　內外帶及部分品一概都俱全

橫濱護謨製造株式會社

滿洲國代理店　大興號

奉天大西邊門外路北　電話(二)三六五三番

經濟與產業

時局懇談會 (8)

關于非常時局下之產業經濟

關于畜產資源

此種疫病防止之方法、一般人以理解進行之場合、得爲預防工作、故對付與動機、專爲盡力、然普遍化爲甚至難、希得御協力、請御十分努力、一方慢性病亦可忌者爲多、沓馬之鼻疽、該病於相當程度對滿洲之馬匹爲感染、逐年有增加之傾向、以現状放置之場合馬之大部分、爲有毒、數年來、獻身任治療豫防、然未有豫防上之適確策、政府雖多難之際、設立馬疫研究所、努力定防治療發見、僅以原始的方法爲對策也、

古來依隔離之方法、區分病畜及健康畜、防止取扱傳播之擴大、以謀實行策則限定一豫之地區、設定清淨地區、由是地排除鼻疽、漸次擴大清淨地區、最後全体謀清淨地區化之該病氣慢性病防止上、爲最簡單之方法、殺害病畜、雖最有效、考慮產業之要求、人民之解程度、此法非合理的、極端者爲屠殺處分、其他者極力設定清淨地區、担任治療方法、現在滿洲國、爲適當方法、以該方法爲對策、沓馬鼻疽爲慢性病、故直接不觸眼目、人民隔離處分、屠殺處分、爲頗嫌惡、政府亦以相當之補助爲處分、然貧民爲日日之糧、考慮目前之利害、容易不應、雖努說得不實行、此目前之利害、對永久之非常的幸福、不能爲放任也、大衆的理解、該政策遂行上爲最必要、此點請御贊意、其中得發見、豫防方法之時、得簡單解決、唯該發見鑑從來之歷史、殆世界的大發見爲必要、其時機不能豫言、爲頗迷憾也、

他之一減數防止不重要之注意項目、牝畜之珍重、或爲幼畜之愛護、蓋減數防止、牝畜獎勵增產改良上爲基礎的工作也、或各地方內準備佳良之牡畜、之一事、對各地方之改良增殖策、最容易化之辦法、于同時、該改良策、謀系統的合理化、爲其基礎、各地方努力良牝畜之保留維持、是係最重要事、然關于滿洲國之實狀、亦眩惑目前之利害、無永久的對策之分別、僅以自由賣買、爲主眼、是等之點、要最覺醒也、最近我等向畜產業者勸誘保留維持、實行一、二之補助策、然未到自覺喚起之場合、頗爲遺憾、

特在幼畜產業、交通、國防上之貢獻爲數年後、故要最鄭重之保存、然該幼畜亦因皮革賣買或肉價之高價賣買等、未成長前爲屠殺之現狀、羊之胎兒及馬匹之小皮、外國人間爲頗珍重、故農民何等不考慮、爲屠殺如有胎兒之場合等、均爲殺害、由增產上考慮該關係、呈二重損害、此種關係十分、依訓令及通牒、努力防止、觀實績、容易不徹底、甚以有幼畜之故、地方農民不見利益獲得之現實例證、故政策爲不徹底、定爲寒心、之事也、

次爲畜產物之處理、就此點從來有工場、又取引亦爲旺盛、然由今日之時代的要求、考察該關係、悉爲舊式之方法、要改善者及全部、又羊毛之關係、最近決定方針、依該方針爲實行、恰際會世界的行市之變動期、外國行市爲低跌、故滿洲亦呈低跌、而實施統制之農民、可受幸福之時期、現實之價比去年、有低落之疑惑、於一部呈不安之氣溢漲、觀由吾人、比昨年比較的受有利之取扱、是等係最初之試案、無十分之信用、由此點觀之爲最危懼、

該統制之方針、對農民之不與不利、以謀永久安定之利益爲最終目標也、以上信漸次御理解之點、然有出貨期限之限制、得統制耶否耶?爲宜考慮之點、又豬鬃生產相當多、爲重要貿易品、比羊毛爲同一取扱、爲選別佳之時、以高價得取引、然於生產者、不努力其點、以玉石混淆取及之點不少、故設定工場、實施絕加工施設、而區別上等品及下等品、加僅少之整備之時、以高價得賣買、豚毛之東毛加工、現計畫中、

暹羅市場與滿洲貨樣市

【新京】滿洲特產中央會、鑑滿洲暹羅間之通商貿易緊密化、爲暹羅滿洲特產物之銷路開拓之起見、近特派調查員、調查該國產業經濟取引狀態、又此機會、協力滿洲國及關東州各種業者、携行特產及向暹羅有望商品、在盤谷、得在暹羅日本官民之協力、

自十月五日四日間舉辦滿洲物產貨樣展覽會、招待該國官憲當局、民間有力工業者及華僑等開于傳路開拓、謀具體的懇談、

第二松花江水電中心之特殊化學工場之體系

【新京】政府第二松花江水力發電所完成後、利用餘剩電力、有國內化學工業(特殊化瓦斯工業)之設立計畫、因滿洲國政府並滿洲電業與其他之出資、設立資本金三千萬圓程度之特殊會社、而該炭化瓦斯會社之配屬下並設肥料人造膠皮石灰窒素等之製造子會社數社、對該社供給炭化瓦斯現關于資金技術兩方面企圖內外電氣化學業者協力、

移民視察團

【新京】由日本二十八府縣農村選拔之滿洲移民視察團員四十六名、步社大之領永、中村兩代議士之率領、乘一日午後八時四十五分着奉車由奉天抵京、一行參拜新京神社、忠靈塔、直訪問關東軍滿拓公社、產業部拓務司、拓植委員會等、乘午後三時半發列車赴哈爾賓經由牡丹江、視察第二、第四、第五次各移民地、後乘十二日清津發新潟行便船爲回國、

滿洲棉業聯合會 招開第五回臨時總會

滿洲棉業聯合會、一日下午三時在大和旅館、召開第五回臨時總會、以根據襲爲國內棉業統制起見、改組爲半官半民、將該會本部遷移新京之既定方針、提出機構改正問題、已作種種協議、但名稱仍照從前、而伴隨本部遷移新京支部開設地、決定爲奉天、大連、哈爾濱、安東四都市、又將從前之二部會制改爲三部會制、而改正爲第一部紡績業者、第二部棉花辦理業者、第三部棉糸布業者、又該會會長決定爲產業部次長岸信介氏、副會長爲關東局司政部長今吉敏雄氏、至理事幹事等新役員、用滿洲國官吏、業者代表推薦、由會長任命長或委囑之、但俟監督官廳之產業部承認後、即於兩三日內、均正式發表云、

大連油脂之股份 向日本油脂讓渡

【大連】滿鐵大連油脂工業會社滿鐵所有股六千八百八十五株(六八八%)向日本油脂決讓渡、廿六日繳付額以三十四萬二千萬圓爲正式讓渡、大連油脂工業大正五年以滿鐵並大連財界之共同出資爲設立生產硬化油月產七百瓩、呈順調之業績、依今回之讓渡於日本油脂之着手大規模生產、

滿炭去年出煤量 總額二百八十七萬噸

【新京】滿洲炭礦會社、康德四年度自四年七月一日至五年六月卅日各炭礦出煤量、達二百八十七萬噸、比前年之二百二十五萬噸、加增六十二萬噸、又同期間中之滿洲煤全需要量達千四百五十萬噸、比前年期同、呈示約百十一萬噸增加、該社順意產業五年計畫、各炭礦均努增產、然因中國事變、遭諸資材之供給難、貨車輸送亦呈澁滯不圓滑、對機材煤輸送等均受支障、故不得十之成分果、各煤礦出煤量放賣數量如左、

△康德四年度出煤量(△印爲減)

炭礦名	本年度出炭數量	前年比較增減
復州炭礦	一三八、九八五噸九六	△七、六七〇噸九九
阜新礦業所	六二一、一六六、九五	五〇〇、五九九、一九
八道壕採炭所	六一、二九〇、六四	△三六、六七九、三六
密山炭礦	一二、〇二一、四三	三八、二八七、九〇
扎賚諾爾炭礦	一六二、九三〇、〇〇	三〇、七八六、〇〇
炭礦	五七五、二五三、九六	一六四、七七七、九一
北票炭礦	三四七、六五一、七四	三四、六八二、三〇
通化調査班	九、八三四、四八	九、八三四、四八
和龍調査班	六、〇八五、六一	六、〇八五、六一
田師付調査班	四、七九九、一三	四、七九九、一三
舒蘭調査班	二、二二六、〇〇	二、二二六、〇〇
東寧調査班	八、四二〇、〇六	五八、四二〇、〇六五
合計	一、八七〇、八七〇、三〇五	六二一、二六七、八八五

△康德四年度放賣數量(△印爲減)

炭礦名	本年度販賣數量	前年比較增減
復州炭礦	二〇一、七五〇噸三一	一三、〇四四、八三
阜新礦業所	三五二、七〇〇、二九	二五一、二七四、一〇
八道壕採炭所	六三、五四四、〇〇	△三三、三四二、八五
密山炭礦	八七、二三三、〇〇	三四、三三五、〇〇
扎賚諾爾炭礦	一六一、七六五、〇〇	三〇、六二六、〇〇
鶴岡炭礦	四八六、〇三六、九二	三〇、〇七五、七〇
西安炭礦	八八四、一八八、三三	△一七、〇七五、七〇
北票炭礦	三二二、九四〇、二五	△九、〇六〇、二九
通化調査班	六、四一六、六三四	六、四一六、六三四
和龍調査班	二、一八六、二五	二、一八六、二五
田師付調査班	二、六三九、三三一	二、六三九、三三一
舒蘭調査班	一、〇七八、五〇	一、〇七八、五〇
東寧調査班	八、〇三三、三七五	八、〇三三、三七五
合計	二、五八〇、五一二、一九	三三〇、一三〇、八八

淋病

伊斯拉文 (イスラビン) 糖衣片

武田

【主治】
急性慢性淋病
淋病性膀胱炎
淋病性關節炎
淋病性副睪丸炎
婦人淋病
細菌性腸疾患

本片劑中之主成分、經過消化器官以後、其結果必取道腎臟通過淋菌巢穴、自尿道口排泄體外、此其間直接對淋菌之有殺菌及抑制發育之作用、自可無待贅說、同時因其又能鼓勵體內細胞、頗足以增進全生體之抗淋力量、是以本片劑之內服、對於急性慢性淋病所有之尿道漏膿・排尿疼痛・尿道口發赤腫脹・尿中混濁帶血等々症狀、當然俱可使之消退、其他如淋病性關節炎及副睪丸炎等、且亦莫不可奏偉效。

本片劑內服期間、並無不良副作用之可虞、而儘可安心連用、是爲特長。(詳細仿單　函索即寄)

【服法】每次服一至二片、一日三次、飯後即服。

包裝　一〇片　三〇片　五〇片　一〇〇片　三〇〇片　五〇〇片

各大藥房均有經售

株式會社 武田長兵衛商店
總行 日本大阪市東區道修町
支店 奉天市春日町十三番地

亨得利
鐘表眼鏡行
東天城內中街
電話(四)三二八三號

三菱牌電動機

三菱電鑽子
三菱電研輪
奉天浪速通 藤田洋行

ホンダミンB
強力維他命複合劑
(宏達命)
純胚芽製 榮養素
全滿有名藥店和百貨店全有經售

補血 强壯

赤玉牌葡萄酒

諸位兄弟姉妹們　我以前很衰弱　因爲喝了赤玉葡萄酒身体與面色都十分好起來請儞們嘗試一番吧!

百杯健康
千杯延年

12

盛京時報

晨刊

晚晨刊共三大張半

論說

歐洲風雲告急　(儆霜庵)

『山雨欲來風滿樓』○『一觸即發』○『稍縱即逝』○皆足以形容昨今之歐洲○一言以蔽之○即所謂『大戰之前夕』是也○

意大利兵輪一隻本訂於三十一日由意國那波里啓碇○前來訪問日本○今乃有鑒於風雲告急之歐洲現狀○作爲罷論○停止遠航○此其一鱗○如今英法兩國爲對抗德國總動員操演起見○英在北海集中艦隊○舉行操演○法則在瑞西國境附近○舉行操演○此亦片鱗○英國駐德大使韓德遜○此次遽爾回任○奉本國政府訓令○請求希特勒將其滋於紐倫伯爾克拿齊斯大會之演說○盡量緩和○此其一爪○希特勒與史迭登黨首領韓蘭英相見○協議重要問題○蓋欲決定德國對捷之最後態度也○此亦一爪○此外日何日○何處處○鱗爪○觸目皆是○惡龍猙獰的面目與姿態○雖愚者皆能想像○而想像結果○戰慄不置○此種『世界二次大戰』的惡龍○由英法德意捷俄等游藝老手○旋轉舞動○遊戲愈酣○恐怖愈迸○可謂滑稽極矣○但現下尙未離紙龍程度○然一旦倘得風雲○則一轉移間○化爲眞惡龍○而歐洲全土盡變成血河屍山之修羅塲！

先是英國財相西門○關於捷克問題○發表極强硬的意見曰○今後歐洲有事○英國決不坐視○必當投袂而起○勢之所趨○戰爭一旦勃發○禍亂所及○殆不可測○消息所播○德國頗滋不悅曰○此以德國爲目標○間接抵制德國而長捷克的氣焰者也○今日列强競演示威運動○極盡恫嚇之能事○波譎雲詭○變幻離奇○無所不至○故孰爲恫嚇○孰爲眞意○遽難斷言○或眞假參半○亦未可知○要之○德國併奧之結果○惹起捷克問題○是勢所必至○德國得志捷克之日○即德法衝突之秋○然而唇亡齒寒○以萊因河爲國防第一線之英國○固不能袖手旁觀○所以西門財相所言○具有相當眞實性○並不是整個恫嚇之詞○可謂英法老手之操縱紙龍○巧妙逼眞○是時伯林羅馬樞軸之紙龍○亦躍躍欲試○決不肯落人後○在外交上雙龍孰勝孰負乎○抑亦弄假成眞○若起二次大戰乎○一視手段之巧拙與實力之優劣爲轉移○和戰所歧○當在今後兩三星期以內○粗形明瞭○吾拭目以觀厥後○

日僑與英法租界

所謂租界○天下所絕無○中國所僅有者○乃半殖民地國家之奇現象○而昔日帝國主義之遺物也○

天津本有英法日意德奧俄等租界○就中德奧兩租界○因歐戰一役○自然消滅○俄租界由蘇俄自動返還○故今日僅不過有英法日意等四個租界○雖名爲租界○其實係五方雜處之地○英法意等租界內○英法意國人寥寥無幾○居住者大半爲中國人○而日本人次之○惟行政警察之權○由英法意國人操之耳○

所可幸者○因近代國際主義之發達○凡租界內各國僑民○均受有平等待遇○安居樂業○且各租界間○自由交通○並無畛域之可言○換言之○國際色彩之濃厚○實爲租界之特色也○曾幾何時○自中國事變發生以來○天津英法租界當局○動輒患得患失○對於日本方面之新興勢力○妒忌異常○從中阻撓○亦在所不辭○橋梁素有共同性質○而法租界竟禁止日軍通過○日法租界間門扉○至午後三時○擅自閉鎖○遮斷交通○英租界電話○不通日租界○凡此種種○乃破壞國際主義○易以閉鎖門戶之割據主義○此外姑容不逞分子○任其跳梁○蓋一切的一切○倒行逆施○愚不可及○

今英法租界內的日僑○忍無可忍○因當局訓令○決計撤退○現下正在準備撤退之際○一兩星期以後○英法租界○將併一日僑之隻影而不可得○蓋自此以後○日本當局亦採取割據主義○而放棄國際主義也○惟日本方面放棄國際主義之結果○英法租界○恐必無幸事○然自作之孽○究無可逭○無復如何者耳

日軍向馬廻嶺猛進
德安南昌頻於危機

【九江二日電】已攻陷曹家坡而沿○○街道南下進擊之部隊、倏有力之○○部隊開到、自一日晚八時起、猛烈夜襲該處東方之東嶺 及東南方陳家山等山嶮、對蟠踞兩山一帶頑强敵抗之五千敵兵、與以潰滅打擊、夜半甫過、即已完全佔領、各部隊將士乃於山頂仰觀上弦之月、執戈待旦、東方甫白、更賡續進攻、肉迫鳳嶺南麓季庄及揚家塘、卒於上午八時奪取兩地、並尾隨急追、勢如潮湧、向南潯鐵路要衝馬廻嶺猛進中、按馬廻嶺係德安及南昌街道之交通要衝、倘該地陷落、則廬山西南麓之敵軍約十萬人、完全制於死命、敵軍之據點德安南昌、當即危機當前云、

確保東孤嶺西北 繼續追擊敗走敵

【○○二日電】二日午前十時、津田、飯塚島海、及大島等各部隊 完全確保星子西南方敵大根據地東孤嶺之西北一帶、八隅等部隊、對由東孤嶺向藍口鎭 繼續敗走之敵追擊中、國宮部隊長指 揮之航空隊、呼應地上部隊之追擊戰猛烈轟炸敵軍、因此次日軍之衝破進出東孤嶺、德安敵軍受 重威脅、對以廬山山系列陣之敵主力之包圍陣、亦愈加迫進云、

【○○二日電】攻陷一字山迫烏帽子堅壘之日軍星子攻略部隊、二日晨以來、在砲兵部隊掩護之下、演成壯烈之肉搏戰、東孤嶺附近之敵軍頑 强抵抗、集中迫擊砲火力向日方射擊、果敢之○○部隊、對此不以爲然、活躍奮戰中云、

砲聲響徹秋空
日軍已迫距○○六粁

【南京二日電】據○○要塞正面防線朱湖畔堅陣而頑强抵抗中之敵方集團部隊、在○○部隊及永井部隊由江岸奮勇進迫、連繫作戰猛攻之下、逐漸被迫而向西移、更因佐藤部隊及高橋部隊由瑞昌方面逼近○○戰線、猛烈進攻深感腹背脅威甚大、自一日晨以來、極呈動搖之勢、迨至二日晨、前方敵軍、已逐漸開始向後撤退、日軍部隊見之、一齊開始攻擊業已紊亂之敵軍、致浴彈雨、而海軍空軍部隊、更羣舞於敵軍頭上、擲彈如雨、轟音與槍砲之聲、隆隆響徹秋空、現在距敵方○○堅壘之距離、僅六公里矣、

到處擊破頑敵 奪取積雲山一角

【黃梅三日電】黃梅一路西進出於多雲山及新橋方面之日本軍到處擊破頑敵一日傍晚奪取黃梅西方五里東量山南麓積雲山之一角、共時恰 在月明下、演成壯絕之山岳戰、相持至二日拂曉、已向山頂之敵陣肉搏中、

敵棄屍六百具

【九江一日電】卅日黃梅西部及西北地區之戰鬪、敵軍約有六師人、遺棄屍體六百具、日軍死傷僅百人、

石田少尉戰死

【九江一日電】一日拂曉之楓樹鋪戰事、極爲壯烈、置有敵軍二師、並以鐵條網繞之、以頑抗日軍之進攻、經勇敢之佐野部隊猛攻後、終於潰滅、此戰、佐野部隊二木部隊長石田順少尉(宮崎縣)名譽戰死、佐野部隊砲隊長吉川大尉胸部負貫通槍傷、

譚覺眞氏 捐救恤費三千圓

【東京二日電】華北臨時政府駐日辦事處代理處長譚覺眞氏、二日晨往東京市役所、訪小橋市長、對此次之颱風爲災述以深表之慰問言辭捐欵三千圓爲救恤費、

中銀開設天津支行

【天津二日電】滿洲中央銀行、決定在天津、北京、設立支行、曾進行諸般準備、自九月一日、在天津日本租界旭街已開始辦理匯兌業務、又蒙疆銀行天津辦事處、亦自九月一日、在華街東馬路新華銀行遺址、盛大開店完了、自同日開始、辦理往蒙疆滙兌業務、

東亞文化協議會 終了全日程散會

【北京二日電】東亞文化協議會、二日午前十時、在懷仁堂舉行、首由湯爾和致詞後、即發表人文教科學及自然科學決定事項、最後湯會長致閉會詞及坂井代表之致詞、竟日始散會云

【寫眞說明】東亞文教振興會、日本側代表、酒井忠正伯團長及小山松吉副團長等一行、曾於廿七日在北京留日同學會、與中國側代表初次會見、圖中由左第三位湯爾和氏、第四位酒井伯、第五位小山氏、

本報重要啓事

本報爲順應國策節約用紙起見、與在滿日漢文各報採取同一步驟、定自本月五日(星期一)起、實行減頁、即從來本報星期一出刊一大張半、改爲一大張、晝報改面登載、餘日照常、際此非常時期、想讀者諸君深察滿日一體之國策大本、定能諒解微意、倘有重要新聞之場合、仍當隨時發刊號外、以副 諸君之願望、特行佈告、

盛京時報社謹啓

漢口陷落愈逼近 國府召開五中全會

【香港二日電】據重慶來電云、國民黨政府、決於十五日在重慶、召開五中全大會、(國民黨中央委員第五次全體會議)擬觀此次五中全會、似將討論在日軍攻 略漢口前、國府當局重要問題之對共產黨對國際關係及其他內外各種重要問題、

蒙古政府設顧問部 將招聘日系官吏

【厚和一日電】蒙古聯盟自治政府、今次爲日本人顧問輔佐機關、決定設立顧問部、該官制制定公佈、從來於官制上之日系官吏地位、只有最高顧問、然因今次制定顧問部、除獲得官吏自分外、企圖對付機構改革之政府陣容强化擴充、政府隨同確立行政体制、決定大量招聘優秀的日系官吏、宇山最高顧問、關於人選、爲與滿洲國政府磋商、將赴新京、

意國政府決定 不許官吏獨身

【羅馬一日電】意大利政府在一日之閣議、決定將猶太人放逐國外、並爲謀純粹意大利民族之增殖起見、作如左之重要決定、

一、意大 利官 公吏、必須結婚、不許獨身、不結婚者不予昇進、

一、官廳銀行及公司等各公私機關、不得使用全員十分之一以上之女從業員、

海軍航空隊活躍 在華中南敵行猛炸

【上海二日電】艦隊報道部發表‖昨一日海軍航空隊之攻擊如左、

一、在華中方面、賡續前日攻擊、協同江上艦艇及陸軍作戰、攻擊敵陣 地敵密 集部隊、炸擊德安石門等之後方陣地、與以莫大損害、敵空軍完全屏息、不敢出戰、

二、在華南方面、繼續前日、攻擊粵漢及廣九兩鐵路、因石、石灘、源潭之鐵橋及附近鐵橋、全機無恙歸還、

海軍荒鷲活動

【南京一日電】日海軍精銳○○機大編隊軍、三十一日、亘午前、午後數次與六安及霍山日陸軍進擊部隊協力、對敵主要陣地及敵大集結部隊加以猛爆、予以大損害、在長江與江上艦艇協力、對在浙江地區構築陣地之敵大部隊 與槍陣地予以大爆擊、又在廬山西麓地區轟炸敗退之敵部隊及渡越彭胡之敵戎克船部隊、

黃河戰線進展 猛攻擊鐵謝渡

【北京二日電】殺到黃河鐵謝渡北岸之○○部隊、自廿九日至卅一日對於對岸鐵謝渡及上流方面之黃河南岸敵、猛烈砲擊、與以莫大損害、

赴滿洲視察 八角拓務次官

【東京二日電】八角拓務政務次官、爲視察滿洲移民狀況並華北之一般狀況、二日午後三時、由東京驛出發渡滿、

小森部隊剿匪

【北京一日電】在魯剿匪之小森部隊、八月廿九日拂曉、在博山東方十八粁大河、包圍匪團、予以殲滅的打擊、敵遺棄屍体達二百六十具、

陸軍飛行部隊 行果敢之轟炸

【○○二日電】陸軍飛行隊、下村、田中前島等各部隊、二日拂曉、出現於德安街道、對沿南潯鐵路亂竄潰走之敵部隊敢行果敢爆炸、對一千餘之敵集團與以殲滅的打擊又新銳○○突襲部隊、衝敵之據點德安完全炸破軍事重要機關並飛行場滑走路、

附近一帶之密雲、致有炸擊實施極感困難之狀況、然而破壞箏村總鐵橋、又破壞白

維新政府 新設通濟局

【上海二日電】維新政府、決以九月一日在行政院內設通濟局使担任已蒙戰禍之維新政府治下貨物流通、及戰後救濟事業、至首任通濟局長、已任命爲曾任通濟局長之朱燿氏云、

關於華機不時着陸案 外務省發言人更聲明

【東京二日電】日外務省發言人、於二日會見外人記者團、席上關連日前中國航空 公司旅客機事件、關於日軍對於非軍事機之態度、以一部外國方面仍有誤解、爰是更聲明 日軍態度、而發表談話如左、

日前之事件、因該飛機突然變更進路、且似知而非知我海軍機之所在、希圖逃避、不過以其行動 可怪、加以尾 隨攻擊、日本軍在原則上、並非對非軍事機加以攻擊、即

一、對於中國非軍事機、決無攻擊之意、但非軍事機飛至日軍行動範圍內之時、不能保証其安全、此事鑑於以下三點、確信全爲妥當態度、

甲、凡飛行中之軍事機乃至非軍事機、使識別各機之型、極爲困難、

乙、雖非軍事機、亦能使用於偵察及其他目的、

丙、華方飛機、向者屢次攻擊日軍陣地及其他等、此等飛機之上並無一定標準記號、

三、對於第三國飛機、關於此等飛機及其他等、以應日軍之要請者爲限、日本關於其安全、加以十二分注意、關於此點、大英航空公司、忠實履行日方關於香港發着航路本年二月之要請、故至今日、亦未發 生一次不 祥事件、事實頗堪注目云、

滿人指紋鑑識技術講習生募集

一、試驗日期 一、新京 康德五年九月一〇、十一日午前九時開始 二、奉天 康德五年九月十五、十六日午前九時開始 三、大連 康德五年九月十九、二十日午前九時開始

一、試驗地址 一、新京中央警察學校 二、奉天大和警察署 三、大連警察署

一、受驗資格 能辨日語之滿人自十八歲至二十三歲公學堂以上畢業者

一、試驗科目 默寫、算術、作文、口試、(筆記合格者施行檢查身体)

一、採用人員 七十五名

一、待遇 講習中每月以三十圓支給之

一、教習方法 爲使將來成爲技術人材約二個月間於警務司施行所必需之學術與有紀律之訓練然後配置於各省地方指紋管理局充當雇員

一、注意 受驗希望者須於志願書上添具最近半年以內四寸照片(半身者)一枚連同履歷書(自筆者)保證書各一份、至九月十日以前一併寄交新京治安部警務司刑事科 試驗當日須在午前八時三十分以前各自携帶自來水筆、或鉛筆到塲 志願書、履歷書及保證書均須用美濃紙以滿文依左列格式填寫提出之

志願書

貼照片處

茲敵於此次擬志願充當貴司之指紋技術員希於試驗之後蒙予錄取是爲至望此懇治安部警務司長 植田貢太郎鈞鑒

康德 年 月 日 志願人 某 某 圖 年 月 日生

履歷書

籍貫 住址 某 某 年 月 日生

學 職 歷

一、年 月 日 某地某某小學校入學

一、年 月 日 仝 畢業

一、年 月 日 某地某某中學校入學

一、年 月 日 仝 畢業

一、年 月 日 某地某某職業就職

一、年 月 日 賞罰

康德 年 月 日 某 某 圖

保證書

茲有 經治安部警務司錄用爲指紋技術員自錄用後確願於五年內不退職倘有無故告退或私行逃逸及有其他瀆職行爲等情事惟弊等是問謹具

具保證書人 現住 省 縣

具保證書人 現住 省 縣

康德 年 月 日 具保證書人

清理舊債定期報告之聲明

奉命於三月一日改組商工公會所有舊商會及青年農商維持會一切負債決由舊商會財產範圍內償還之並自本年九月一日起十月一日止由債權者將氏名住所欵額以書面報告於本清算事務所『設拜泉商工公會內』過期無效特此聲明

拜泉縣商會清算人 杜憲揚 王永和 同啓

地照被焚

楊孟發領名西安縣東安村寅字一千二百三十五號下地四十六畝五分寅子一千二百三十六號中地二畝五分坎字一千一百八十二號下地十畝王德福領名寅字一千二百二十二號中地三十畝共大照四張於大同二年被匪焚燬特此聲明

失照聲明作廢

啓者坐落瀋陽縣富太村營盤許紹文領名減則十六畝二分許紹文六畝許述銘領名六畝計三張因赴村公所註冊不愼遺失縣道並無他情事除呈請補發新戶管外登報聲明該戶管無論落于何人手概作無效

許述銘 啓

戶管遺失聲明作廢

鄙人崔潤原領奉天市第一農業地區南李官堡界內中則地六畝戶管瀋字一〇四四八七號東西至道南北至劉玉珂於六月二十八日挾此戶管來城於途中丟失除已呈請市署補發新照蒙奉天市批奉市財管第一一六九號之二批示刊合登報聲明失照作廢

業主 崔潤 啓

脫離義父子關係

啓者敝人於前民國九年認有義子李寶財立繼過門曾爲成室近年以來不遵訓誡無法管束今爲保全家庭及自身將來計用特與之脫離關係倘彼在外發生何項債務以及法律行爲不分遠年近日概與敝人無涉特此登報聲明

奉天市三經路五緯路門牌卅四號 李世卿 謹啓

關於康德六年度 豫算編成方針

明年度豫算編成方針、業於八月廿九日之國務院會議決定、即日午后三時半、由古海主計處長發表、已誌本報、觀其編成要領、可見實具非常之苦心也、因中國事變擴大及內外諸情勢緊迫、須急速實現以日滿爲一體之國防國家長期的體制已明確規定、現在豫算編成之方面、循此進行自無待言、再建國家後七年國內行政、治安、雖俱見整備、然地方民力之涵養、地方財政之確立、治安工作之進展等、爲期望國內建設完成被要求之點、亦復不少、於斯由迄康德三年度所謂自混沌向統一健全財政政策而躍進的康德四年度以降、建設的積極的財政政策、於明年度、迎第三年度、以上述二大眼目爲基調、決定其方針、次對於爲其第一眼目長期的國防國家之諸必項略加解釋、

一、由第一項至第五項、大体應加入此部類、即係於第一項、爲『日滿共同防衛上必要諸施設、整備充實所需之經費講求可久的支出之途』、認爲其絕對性、然

二、將實行物的要素之修正五年計劃、配於第二項、極力努力其實現、蓋此次事變結局目的之達成、對日滿各產業計劃之成否、有絕對的依存性故也、

三、第三項、更努力其具體的手段之資源開發及確保、以表明應戰時下日滿經濟、產業之最大要望、更與斯種內部內諸措置相輔而行

四、外部的矯正因長期國防體制、產業五年計劃招來輸王減少輸入著增之國際收支不均衡、爲最緊要之一、自九月一日實施之日滿意協定、現行之滿德貿易協定等、其使命殊爲重大、又隨華北、華中經濟的復活對華輸出增加之期待、及其他依政府之政策如何、矯正不均衡之機會正多、於斯除貿易上之工作外、更謀貿易外支付減少、欲使國防產業國策圓滑實行之意、含於第四項、

五、於第五項、迄前項方針之必然的要求、對於重要物資之配分、使用、加適宜統制、實施節約、本年度動輒供給陷於極度困難、爲防過此弊、對軍事、產業、經濟之要望、期一貫的對應

據以上之概觀、與康德五年度之豫算編成方針、大體一致、當躍進的增大、縱謂日滿兩國存立運命一端繫於以上諸方針之成否、亦非過言也、

體育週間期邇 各市縣徹底實施

奉天省公署、以本月十五日爲體育週間、爲使省內五市縣街村等地普及宣傳及使一般民衆徹底實施起見、當於二日分飭各市縣當局、飭其從事於普及宣傳運動、其主要事項爲宣傳、並各地兒童身体健康之檢查、以及建國体操之普及、現各市縣正在努力準備中、其日期爲由十五日起至二十一日止亘七日間、務期適宜處理云、

滿洲無線電唱歌 當選作品發表

電電會社前爲記念全滿無線電聽戶突破拾萬、曾募集放送文藝及無線電唱歌等、詮衡結果、已誌本報、茲聞該社已將入選之無線電唱歌送由新京音樂協會製作曲譜中、經協會音樂家陳其芬之手、譜成新聲、該社遂定於創立五周年記念日之九月一日起、亘三日間、每日午后七時三十分至四十分由放送公表云、茲將無線電歌詞錄後

滿洲其無線電唱歌（作歌劉泰東作曲陳芬）

早晨的太陽、照耀在東方、高高的廣播鐵塔也普被了它的光芒、收納着文明精華放射到四面八方、明德新民郅洽津梁、偉大的使命、惟有那白山蒼蒼、黑水茫茫、早晨的太陽照在東方、家家的收音天線也普被了他的光芒、聽戶已突破十萬佈滿了都市村莊、突飛猛進樂土無疆、驚人的發展、惟有那白山蒼蒼、黑水茫茫、

大連埠頭事務所 職制改正

鐵道總局 關于大連港之經營、會企圖埠頭事務所之職制改正、作種種研究、於鑑於交通機構之關係、依然配屬於奉天鐵道局之管下、而增設鐵道局副局長、駐在大連、專任埠頭事務之統轄、更別設參事三名、又將職制中規定庶務、營業、作業、船舶、港務等係、現在職制中庶務之組織、爲文書人事之二、經理之組織爲經理及調度之二、又鑑於大連港外海上裝貨（沖荷役）之多、企圖使其減少化、埠頭事務所直接任海上裝貨作業、購入小汽艇數十隻、以從事海上裝貨作業云、

總局人事異動

鐵道總局人事異動如下、

大連埠頭事務所副所長　參事　松原源吉　命大連埠頭事務所庶務長兼同上營業長

大連埠頭事務所所長　參事　折田有信　命大連埠頭事務所船舶長兼務

大連埠頭事務前副所長　參事　岩井寅藏　任命大連埠頭事務所工務長

加藤、大佛兩氏 開催座談會

【新京專電】於滿鮮華北旅行途次來京之加藤、大佛兩文壇之雄、一日午後四時在中銀倶樂部開座談會、有滿日文化協會理事長榮厚參議、杉村同協會主事堀內弘報處長、小林關東軍報道班長、森田弘報協會理事長、和田大新京社長等在京文化事業關係者二十數氏出席、由堀內處長司會、暢談滿洲文學美術映畫教育王道精神等、更述私見希望、午後八時半散會、

滿映根岸理事 昨日歸滿談話

【大連專電】爲在華中華北設立國策映畫配給會社、而與軍方以及外務省及其他關係方面磋商、東上中之滿映理事根岸寬一氏、二日已乘鴨綠丸歸滿、據其所談、中國國際映畫會社設立案、大体決定、資本金二百萬圓、出資比例、似已略爲內定、計維新政府七十五萬圓、臨時政府廿五萬圓、滿映五十萬圓、日本側（大日本映畫協會、活動寫眞協會、政府關係）五十萬圓云、

關東州廳爲適應時局 擴充商工水產課

【大連專電】關東州廳爲使經濟機構適應戰時體勢之強化計、最近規定將商工水產課強化擴充、使從來在文書課之貿易、鑛山、物價貨銀等諸調查係、合併於各關係係、以使調查與執行事務之有機的結合、又縱前之物價係不過單獨爲交易所及場等之監督者、至於價格統制之進出戰時彩色之濃化、於最近之將來擴充經濟部爲前提之商工水產課之事務分掌、大體如左、庶務、商工、鹽業、貿易、物資調整、物價、水產等七係、局外、權度所、華北貿易斡旋事業、

市本部連日協議 組奉天協和劇團

協和會奉天市本部、爲在文化方面、使煥然一新、振興新興文化、以資國家建全之發展起見、對於文化運動、頗爲注重、茲擬組織奉天協和劇團（假稱、正式名稱未定）、招其管下分會票友、當以票友爲基礎、育成劇團、踏上振興文化運動之第一步、準備業已進行、以市公署、電電、電業、省公署、弘報等各分會爲中心、會員自馬民生廳長以下、署達六十名、擬於本月十五日承認記念日之良辰、選擇適當之劇院、盛大舉行初次公演、將其全體利益作爲國防獻金關於此事、於二日午后一時、在協和會市本部舉行第一次協議會、併擬於五日午后四時、在該市本部舉行第二次協議會、對於市內劇院代表者、亦使前往參加、以便選定於十五日初次公演之劇場云、

郵局設私書函箱

【吉林】郵政局私書函信箱、爲便利每日信件投遞多數機關或團體而設立、通都大邑、早有所設、我吉垣郵政局現爲發展局務起見、設立私書函信箱共編成三十號、將每日投遞信件較多者機關或團體、編入號碼、如有信件投入遞送較普通者爲速、按私書函信箱、有號碼之機關或團體、每日信件較多、爲便利計郵政局於能封後、將信檢查時、投入私書函箱、每日可自派專人往取、較普通郵件爲快云、

奉天省日本學校組合 昨開最初協議會

奉天省日本學校組合、二日午前九時在奉天大和旅館舉行組合創設以來最初之協議會、出席者組合長及竹內省次長以下管內各地有力者、會員三十餘名、竹內組合長致開會詞後、即開始議事、由福山組合經理主任作關於如左之報告、

一、關於昭和十二年度歲入出預算決算案、

一、關於徵收昭和十二年度組合案、

一、關於昭和十三年度歲入出預算案、

報告後、由中村庶務主任報告組合規則、杉淵主事報告管內概況、並作懇談、至午後三時半散會、該組合昭和十二年度決算（自前年十二月至本年三月）及昭和十三年度預算大要如左、（單位元）

▲十二年度決算

歲入	九一八、七三六
歲出	八六〇、三一五

▲十三年度歲入出預算

經常部	二、七〇五、七三九
臨時部	四二〇、〇三七
合計	三、一二五、七七六

協和會人事異動

協和會奉天市本部副長　金榮桂

解任

奉天市長　鄭禹

任奉天市本部副長

全省副市縣長 一次行政會議

【三江】三江省公署民生廳爲研討本省治安肅正大業、曾於五月間、招開三江全省十四縣副縣長、及佳市副市長康德五年度第一次政務會議、茲因非常時期、治安肅正、應早日完成、又以居在東北邊疆、國境防務、須與軍警當局、聯絡維持、此外關於吏治澄清、省縣施行一元化計、特於八月廿五六七三天、招集全省十四縣副縣長、及副市長、開催本年度第二次政務會議、並有中央治安部民生部要人參與、省方省次長、及四廳廳長、各科長均出席研討、想此後本省邊防行政、必有圓滿之進步云、

張鼓峰大捷記念展 四日在奉開幕

於國都新京博得各方面好評之張鼓峰大捷記念展覽會閉幕後、在奉天繼續舉開、已誌本報、至於在奉舉開之日期、爲自四日起、共三日間、經協和會市本部主催、本報及國通社後援、地點在城內舊市商會、目下正急於準備中、在該展覽會中、收集蘇聯側在張鼓峯之不法盲爆情形及皇軍正大堂堂之國境防衛實況之多數寫眞及繪圖等、分別陳列、以供衆覽、屆時定呈一番盛況云、

濱江省移民團長 會議第二日情形

【哈爾濱專電】濱江省第一回移民團長會議第二日、自二日前八時半起、在省官房會議室開會、繼續第一日首由第七次移民團長報告現況、並開陳希望事項後關於第七次移民團建設各機關代表與滿洲拓殖會社代表間、作種種協議、午前議事既終、乃稍憩、午餐後繼續開會、省當局對於移民團側之希望、逐項自答、最後各代表關於北滿移民問題協議懇談無隔閡交換意見、至午後四時始閉會云、

協和會全聯 會場變更

【新京專電】本年協和會全國聯合協議會、自月之廿六日起、亘一週間、在新京記念公會堂舉行、但因目下增築中之大講堂、廿日前後即可落成、故預定變更會場、在該講堂舉行云、

本年度滿洲需要苦工 可供給四十萬人

【新京專電】本年度招募入滿之苦力、因現地治安關係、不能在內地招募、並因水害等事、大致僅限於鐵道沿線、故雖於例年三四五月之出貨最盛期、亦異常困難、但大東公司以救濟身遭水禍與匪患之窮民手段、頗爲努力、一方現地宣撫班亦加以側面的援助、故七月末現在經同公司証明者、共計卅二萬六千餘人、目下僅天津一地、每日平均証明即約達四百餘人最盛需要期雖已經過幾分、然本年度滿洲需要數四十萬人、其供給大抵當可能云、

小學教員待遇改善

【三江】我國建立、王道施仁、凡有行政、無論巨細、以民爲本、忠厚爲先、對於全國官公吏之待遇、復較舊政權時代、均而且優、惟美中不足者爲各省縣之小學校職教員、三江省所屬各縣小學教員薪俸多則不過十元、少至廿元上下、事物高貴際茲非常時局之下、如此微薪、實有不能糊口之情事、七月間協和會省本部、招開三江全省聯合協議會、省下十四縣、教育代表、群請轉向中央當局、懇求提高待遇、本月上旬、於新京中央本部、開催全國聯合協議會、各省代表不謀而目、僉請增薪、當蒙中央政府回答認可、定於康德六年度、將小學校教員之待遇、改善、實施之方針有三、1初等教育教師當作官吏、2初等教育教師之俸給、由特別市、縣旗市統制改善支辦之、3俸給隨新學制之施行、迄至規定俸給規準額、加以改正、爲此所生之地方膨脹經費、依據省地方費之固有財源、及地方財政調整資金填補之云、

勤勞奉公 戶外掃除工作 市署逐日舉行

奉天市當局、爲使全體職員人等努力於勤勞之工作起見、當於本月一日午後實施戶外掃除工作、已誌昨報、茲當局鑒於其成績之良好及確圖今後之賡續動作喚起普及勞動計、今後除對於日曜日（星期）及祝祭日外、即將連續於每日之午後四時起、亘一時間之工作、茲其各班分配如下、（一）除草班、（二）清掃班、（三）均地班、（四）運搬班、云、

採金會社理事 草間氏近將辭任

【新京專電】採金會社理事長草間秀雄氏、近將辭任、似內定入社日本之產金振興會社

因大連埠頭事務擴充 奉鐵增設副局長

鐵道總局伴隨擴充大連碼頭事務所機構、於奉天鐵道事務所增置副局長一名、起用總局勤務之折田有信氏、並於三日發表人事調動如左、

鐵道總局參事折田有信　命奉天鐵道局副局長兼大連埠頭事務所長

大連埠頭事務所副所長　參事　平井幾郎　命大連埠頭事務所副所長

大連埠頭事務所長　參事　關弘　命鐵道總局總務（以上九月三日附）

初中等教科書自明年起 由縣旗公署代賣

【新京專電】隨同新學制實施之中等及初等學校新國定教科書之配給、已決定由滿洲圖書株式會社指定之全國三百二十七處代賣店施行、教育司爲期配給之圓活迅速、決定限本年度廢止代賣店之委託、自明年度即由縣旗教育會或縣旗公署代賣云、

各驛區大連埠頭事務所 力促貨物輸送之圓滑

爲最近貨物激增之對應策、須謀貨物運用系數之向上、到底然終未達所期之目的、有鑑於此實情之奉天鐵道局、對各驛區大連埠頭事務所下注意如左、

一、卸貨或裝貨、於不必要時間、須徐徐裝卸之、

一、輸送關係諸報告、於貨物輸送上有重大影響、須正確迅速爲之、以謀貨物輸送徹底的圓滑云

敦化老農朴聖瑞 獻上新穗百坪

【吉林專電】朴聖瑞氏、咸鏡北道人、現住吉林省敦化縣黃泥河、六十一歲、茲呈縣長轉請向天皇陛下及皇帝陛下恭獻新穗百坪、按該氏在滿達世餘年乃素即努力於滿鮮融和之老農家云、

北鮮鐵道事務所 滿鐵授與感狀

【大連專電】對此次張鼓峰事件、時與軍方協力而遂行任務之滿鐵北鮮鐵道事務所、松岡總裁授與感狀、卅一日由社報如左發表、

感狀北鮮鐵道事務所昭和十三年七月十二日、張鼓峰事件勃發時、諸氏協心戮力於日夜空襲砲火無間、而能善處危急時局、援助皇軍之活動、其功績誠爲顯著、茲爲犒勞、特授感狀、

新京商工公會 尾藤理事辭職

【新京專電】新京商工公會理事尾藤正義氏、現因病辭任後任理事決定爲名古屋商工會議所理事三浦一氏云、

哈爾濱醫科大學招生廣告

一、招收學生數　預定七〇名

一、應招資格　國民高等學校畢業者或有同等以上學力者

一、報名手續　入學志願者須向本校索取入學願書、履歷書、身分証明書、成績証明書、性行調查書、一切用紙依式繕寫後並附所管警察署長之身元証明書最近二寸半身脫帽像片暨修業學校長發行之畢業證明書送繳本校報名但無畢業証明書者可於入學日期以前提交有畢業希望之證明書亦可

一、報名費　國幣拾圓

一、試驗地　哈爾濱、奉天、吉林、

一、試驗科目　物理『磁氣、電氣除外』無機化學代數、平面幾何、算術、日、語、國文、（作文）口頭試問

一、報名截止日期　康德五年九月二十五日

一、試驗日期　康德五年十月四日五日六日皆自午前九時

一、成績發表日期　康德五年十月二十五日正午

一、入學日期　康德六年二月五日

一、注意　應試者務須携帶受驗票出場應試屆試驗時刻不書到場者則失應試資格已經指定之試驗地不得變更主試者於當日各自携帶鉛筆、小刀、三角尺、鋼筆、象皮、墨水等臨場惟試驗用紙由本校發給

一、在學中諸費概算授業料年國幣六十圓實習費年國幣四十圓校友會入會費一圓外年國幣三圓制服費約二十三圓帽子約三圓

一、報名處　哈爾濱醫科大學

一、校址　哈爾濱南崗大直街

招生廣告

一、招生學生數　約壹百名

一、應招資格　國民高等學校卒業者或有同等以上學力之男子

一、報名截止日期　康德五年十月二十日

一、考試日期　康德五年十一月四、日五、日六日七日、

一、考試地址　本學、哈爾濱、奉天、吉林、

一、考試科目　日語、國文、代數、平面幾何、物理、化學、動植物、口頭試問、身体檢查、

詳細請向本學詢問時於信內須附郵票四分

新京醫科大學

新京特別市興安大路（電二一一五八三、二一一六八三）

奉天打字員專門養成所

原名奉天打字專門學校　寒暑假不休

△養成打字專門人材　△打字是女子的新職業　△四個月畢業即能服務

添招新生四十名補助課外日語深造費

本校

備打字機數十台新舊式全備、使學生遂式學全、畢業後遇何種打字機無不能使用

自編講義十數種力求學理與技術并重、使學生學成服務時適合應用

女生有宿舍簡章附郵票二分即寄

校址　奉天市大南關柴草市

奉天市瀋陽日語學院 奉天協和日語學院 招生

級別　高級科　初級科　普通科

資格　高級科限舊制初中畢業或有同等學力者爲合格　初級科普通科限舊制高小

學額　高級科初級科各二十名高初級科及普通科插班生各十名

報名　由即日起至月底止

考試　隨到隨試

校址　奉天工業區五馬路南三街

南滿飜譯學會招生

○實習部…全最高…之究　專門日語研學府

本校爲遠道學生便利計備有宿舍　另外詳細簡章函索附郵票二分即寄

○函授部…全滿唯一之通信日語指導機關

○教授法　其親切已博定評從速養成飜譯士

○所在地　奉天南二經路南頭電（二）一七八八番

◇…簡章函索附郵票四分即寄…◇

滿洲房產株式會社

資本金二千萬圓

營業種目

房屋建築資金

宅地購買資金之通融……金融部

宅地建築物之賣買

貸借及其介紹……管理部

租房租地之管理……管理部

建築設計監督……技術部

宅地築物之鑑定……技術部

承辦火災保險……管理部

本店　新京大同大街　電話代表（三）五七一六號

支店　哈爾濱道外北三道街　電話道外三三六五號

奉天城內東華門外　電話（四）二四〇四號

名古屋貿易公司

留聲機　和洋樂器　寫眞機　玩具一式　空氣銃

名古屋貿易公司　奉天城內　鐘樓南大街

滿洲盲啞學院

書記採用　滿人四十歲以上通日語者希望者午前前院接洽

免收教授料自費月額五角、入學三月十五日、截止二月底、明年於城內設置分院、凡七歲以上身心强健之五族盲啞兒皆得入學、明年新收學員三十名請速報名

吃音矯正　短期可成歸於正確此爲田代先生之獨特矯正法

奉天市大和區八幡町一番地

（規則函索取寄）

木內銀號

高價收買　股票　專門電話買賣

奉天十間房大街路北　木內銀號　電話（2）四八八八

奉天紡紗廠　營口紡紗　滿洲電業　豐鐵路及其他有價股票公債債券等高價希本市或外埠各界諸君惠顧乃感歡迎

關於本埠買賣電話專門營業信用素著如有洽合意者懇祈賞知敝號必即時派人趨前相商或來電話約定均可倘蒙惠臨尤爲歡迎也

松尾規矩

辯護士　法學士　律師　松尾規矩

奉天市小西邊門內藥王廟西胡同三一　長電話（二）二三六三

新式簿記招通信學員

人非有專門學術不易在社會上立足欲學急於需要之專門學術又因維持現在的環境和職務而又不能離身惟有投入本會函授部學得新式簿記爲最好良機因爲通信教授第一不拘時間第二不曠正業詳細章程請郵票四分寄交新京中央郵政局私書函箱第八四號本會收即寄（通信時務將回信地址詳細寫明）

駐京大連銀行簿記講習會函授部啓

根據榮養學理的新穎美容法

回顧數年前的美容法、乃以胭脂或燙髮爲要件。然而最近進了一步、而講求從身体內部獲得美容効果的傾向日見擡頭而成爲新潮流。目下在美國美容界盛行中的所謂「美容食餌」就是。據創倡者比爾沙•本內博士的主張大致略謂、「要想發揮眞正的美容、總得攝取充分吸收日光的蔬菜和鮮果、而從肉体的深部創造健康美和姿態美」比氏學說的主旨由此可以槪見吧。試舉

美容食餌的菜單

乃以椰菜、菠菜、蘿蔔、紅蘿蔔、葡萄、桃、草莓等爲主要的、但視各人体質或瘦胖、適宜配製爲要。我東亞還沒見有這樣徹底的美容食餌、可是在此種蔬菜鮮果內含有維他命或造血作用不可缺少的種々成分、所以爲獲健康美起見、在日常食餌中採取如上述的方法、尤爲上策。再和食物的選擇一併重要的、是

除去便秘一層

査本內博士所以在其「美容食餌」上推奬蔬菜鮮果的理由、蓋由此種食品因有通暢大便効果的緣故、——就是因便秘而在腸內停滯大便、則便起異常醱酵、發生毒素、此種毒質被血液吸收、循環全身、汚損皮膚而造成粉刺雀斑的原因。所以爲獲紅潤健美的皮膚、總得要有時序的大便。爲達這個目的採用食餌療法、當然有益。可是今有不需選食的麻煩祇服用一藥即足的方法。最近作家庭藥爲一般所賞用的「若素」就是。本劑乃以黑菲菌爲主劑、更配合阿司貝爾基爾斯、歐理辛菌而製成的活的藥劑。本劑獨特的所謂細胞原形質賦活作用、能使

腸胃轉弱爲强

振旺消化吸收作用、同時含有効能助長殺菌解毒作用的成分、所以若常用之則頑固便秘即可變成快便因腸自家中毒而起的諸障碍也可解消一空。更有進者本劑因爲把鮮果蔬菜的主成分維他命乙、丙、無機物、胺基酸等榮養素収羅無遺、所以如服用本劑則全身機能變呆爲靈、造成新鮮血液、故皮膚榮養自可改善、而發揮天然的健康美。

防止疲勞法

我們用了腦力或体力便感覺疲乏、這是甚麼原故呢。據從來的觀念、是由新陳代謝越昂進或血液內的糖分消耗越旺盛結果、諸器官的動力便告不足所致——乃以爲若補給糖分、則所有疲乏便可解消。可是據最近醫學云爲使糖分有益於身体、以維他命乙種的助力爲必須條件等語、換句話說爲防止疲乏、除需糖分外還要維他命乙種。複合黑菲菌劑「若素」則既能補給豐富的維他命乙種又能補給不待消化而成体成分的肝糖素以及各種榮養素、所以「若素」是防止疲乏增進活動力上有顯著効果的妙品。

嬰兒的体重 截至誕生加三倍

◇尊府娃々長得怎樣？

下開的是嬰兒的平均發育表。尊府娃々共發育狀態是否順調？若和此表、比較一下、便可明白。

（小兒平均發育表）

齡	体重 公斤 男	体重 公斤 女	身長 公分 男	身長 公分 女
新生兒	三・〇六	二・六五	四九	四八
一箇月	四・〇〇	三・八〇	五五	五四
二箇月	五・二二	四・九二	五八	五七
三箇月	五・九七	五・六七	六〇	五九
四箇月	六・六六	六・一五	六二	六一
五箇月	七・二七	六・七〇	六四	六三
六箇月	七・六七	七・〇四	六六	六四
七箇月	七・九四	七・三五	六七	六六
八箇月	八・三三	七・六七	六八	六七
九箇月	八・四四	七・九七	六九	六八
十箇月	八・七〇	八・二一	七一	七〇
十一箇月	八・九二	八・四七	七二	七一
十二箇月	九・一七	八・六九	七三	七二

先右滿期分娩的嬰兒、其平均体重乃爲二千公分上下、但男嬰比女嬰大都較重、至早生兒則其体重身長比此表數目少些、乃爲常例。又因了

◇…双親的年齡或母体的強弱、自有幾許的出入。次觀發育狀態、其体重於滿一年約成三倍、生後數週間每日增加四十公分上下、第三箇月增加二十五公分、第六箇月平均增加十公分。以上因爲是發育順調兒的体重、所以若有不及標準量數的嬰兒、那是榮養有所障碍腸胃或其他臟器不健全的一個表現。此外發育不佳的嬰兒便呈皮膚蒼白、手脚無力、吐乳、腹瀉等々症狀。所以對於此種的嬰兒、有須始終加以十分注意調養的必要。

尤其是人工榮養兒、務必給與母乳、或投給適當的

◇…榮養劑、以圖榮養的改善、体重的增加爲了這個目的、最簡易最有効果的就是『若素』吧。本劑是和從來的腸胃藥或榮養劑迥然不同。就中最大的特徵乃因劑內所含十數種酵素或豐富維他命乙種的作用、可以挽救腸胃衰弱機能、使之活潑一事、醫學上叫作細胞原形質賦活作用。此外還有小兒榮養素里精希司奇精以次肝糖素、鈣等成分、所以由此方面也可補充虛弱兒的榮養、使之造成健全的体質。其成分應有盡有、其

◇…藥効偉大驚人的『若素』惟其是小兒保健上不可缺少的良劑。

小瓶五角、三百片裝（約一個月量）一元六角、一千片裝五元、另有粉末『若素』一月份一元六角、總發行所日本東京市芝公園十一号地『榮養與育兒之會』（振替東京一七〇〇番）本地著名藥房亦皆有出售、

人工營養兒的便秘和衰弱

（錦州）梁慕光

（前畧）本人自生產長女以後罹患疾病、故一時停止哺乳、邇後奶量不敷育兒、不得已而取煉乳代用於是嬰兒体弱多病、經年累月攙擾醫生、痛苦萬狀同時更遍試種々榮養劑、但均鮮効果、正在萬分焦灼之中、忽閱報紙載有「若素」之廣告、據悉此藥宜於補身滋養、乃命婢女購來一大瓶服用之下靈驗如神、久日之便秘竟見疏通且食慾大進、飯量增加、肌肉日見豐滿、臉色紅潤異常、抗病力增强、連感冒亦告絕跡、前後相比判若兩人。闔家歡喜、隣人稱讚、此皆是若素之厚賜本人因感德特深、爲此修函鳴謝特懸實號代爲登報向世之同病諸君廣爲介紹用表感謝微誠而作飲水思源之報（後畧）

博士創製 生髮良藥

●●田中醫學博士靈方 ●●說明免費奉贈

日本田中醫學博士所創製生髮素「富美納音」既能促進生髮生毛且能防髮毛脫落、皮紛生等症、即頭髮、眉毛、鬚髯、腋毛及其他人體生毛髮部份、過於稀薄、一經採用本藥、細毛根、亦得轉薄爲濃、生長、又患禿頭病毛髮脫落時、採用本藥、可防止脫落時、且對此病原因之禿頭菌…

長髮生毛 富美納音

效果顯著◆禿頭病◆未老先禿 薄毛◆脫毛◆光禿 眉毛稀薄◆男女應有毛處若無毛者趕速搽用本藥使知言之不謬

【各埠藥房皆有出售處】富美納音藥價、五角、九角、一元六角、三元、五元五角、郵費四十五錢 倘遇貨罄請將藥價及郵費隨函滙至總發售處、當即照數寄下

假冒充塞、惠購指名、富美納音（フミナイン）爲荷

總發售處 日東京芝區田村町 電話芝一八七四番 振替東京 三一八三三番 東京藥院 大阪赤十字病院前 電話 天王寺 三五九三番 振替大阪 五四八一八番 東京藥院

敬送 遺精〇早洩〇健忘不孕 腎虧腦弱 古宮秘方 並送實驗靈藥 承索不取分文

此方藥係先祖如南公壯年宦遊舊都得於大內凡患腎腦諸疾一經服用神效驚人能使精關强固思想靈敏容顏潤澤勝過常人先祖在日三十年來嘉惠鄉里俱奏奇效臨終遺囑濟世救人託上海白克路司春坊四七號博濟局傳送函索即寄不取分文△另備各種靈藥善書贈送印有目錄附寄沈善樑啓（一六）博濟總局地處安全區域戰事發生以來服務社會從未中輟

回春聖藥 內服 桃夢 强精强腦

小盒壹圓貳角 大盒叁元

人生之幸福爲何？

家庭之融合夫婦之和合皆是現實把握人生之幸福倘欲更進而求其妙味不可不光顧敝店確信一履此地定能有如意之物品而携歸也

生〇器發育不良請用馳名之眞空水治療法器（附屬品一概在內）普通六元 特製八元五角

防止早洩最有効果之 性美膏 壹盒壹元

衛生套 自五角至叁元一打

其他强精藥劑器具等甚多珍巧出人意外務祈一度親臨參觀至路遥遠之人士請於信封內裝入郵票四分索閱以便將型錄急寄不悞

奉天加茂町拾六番地 粹具之百貨店

天津日本租界芙蓉街盛德里三十一ノ十六 精美堂藥房

强力內服治淋藥 米亞可諾爾

肺癆

拐阿可路 補爾多壽

中外多數名醫一致稱奬證明 世界大小醫院無不指定常備

開•胃•口•增•食•慾•長•榮•養•消•補•兼•施•

清•肺•豐•化•痰•液•止•咳•嗽•痰•清•氣•爽•

平•哮•喘•抗•疾•病•殺•癆•菌•根•治•癆•病•

佳•快•之•芳•香• 甘•美•之•風•味• 老•幼•都•愛•用•

不•僅•治•癆•靈• 豫•防•效•亦•準• 且•無•副•作•用•

故有妙藥同春之功 復俱轉弱爲强之效 無怪乎世界名醫齊證明 稱爲效靈無比的癆病藥

臨床實驗之結果

根據中外名醫臨床實驗之結果、於結核性疾病尤其是肺結核、喉頭結核、之治療及豫防上確認其有絕對之價值、即於痰症、慢性氣管支炎喘息、百日咳、肋膜炎、慢性肺炎等亦有卓效也

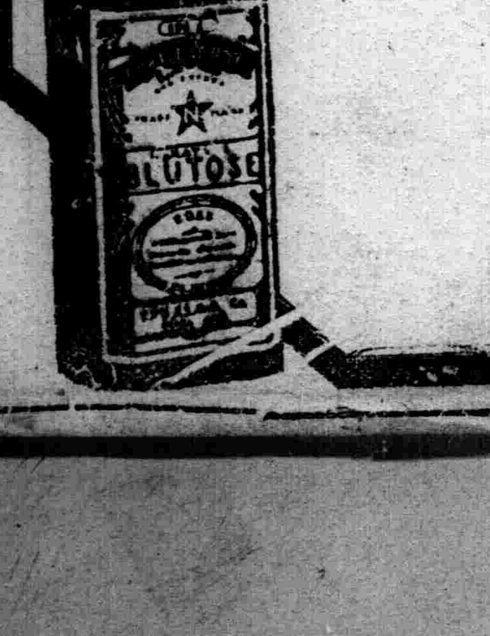

雙美人牌香粉

雙美人香粉、是現代最摩登的香粉、份子的細膩粉質的純淨爲任何製品所不及、即配合最新發明之「好荫」＝身體各機關之內分泌物＝若常用此項「好荫」配合的雙美人香粉、皮膚粗糙的婦女也能均淨伏貼毫無痕迹、她的香味又文雅又甜蜜有使人陶醉的魔力。

雙美人牌香蜜粉

雙美人香蜜粉不但有十分的潤肌香粉之效兼有雪花膏之作用、所以抗拒日光暴晒還防止寒冷侵蝕等功效、若常用此項香蜜粉者即肌膚能成全天然之美貌

神皐雜俎

故鄉

(木天)

城是建築在離海不過十里的地方。繞在左右的也有東河西河南河北河的。若是仰首東望。會看見那自然形成很規則的手山。一周四里帶有古味的城牆。也圈住了老舊的鼓樓。那鼓樓爲中心放射出來的十字街上的商店。便是繁華這塊地方的主因了。以外也有官家辦事處。三個男校一個女校的教育機關。圖書舘。平民住戶。和洛子園呢。這個洛子園不是長久的開着。也許一個月三個月都不定(若是觀衆少了。便再到一個和故鄉上下的地方開市去。

名勝自然是數不到的。不過免强的說。像那淸代留下來的石坊。高可三丈。梁柱都是絕大無倫的。那上面處處的玲瓏彫刻。還在很淸楚的看見呢。那下面向南向北的兩對石獅子。也會使觀者感到工程的 浩大與精緻的。像那東南離城八里的溫泉。也是當地自古人們都知道的。許多人在那裡沐浴了。聽說可以減去身體上的平素小病。現在那周圍也壘起樓房了。尤其是夏季。綠野田園和通紅的樓頂共映。更有一番風味了。近來國立農業 試驗場。和大醫院。也來給這狀觀加添了幽美。像那塊海水浴場。也有許多男女游泳。這塊海水浴場。將來也許有發展的。現在不過是剛有雛形。正在設計呢。

人們呢。都是誠實純樸。大都是吃臘八飯。過舊曆年的。也分季節到先人的墳墓前燒紙參拜。若是一個人要出遠門了。有時會暗誦道。『成鬨皆大用。除危定執黃…。』的歌訣。一般老者的腦海中。多半刻着『勤儉治家。耕讀敎子。』的字樣。也願意早生兒子。早得孫子。可是這些事到現在也多有改變的。在大都市中求學作事的人是隨時而增的。那留在故鄉裡的人們。也會談出職業應當改良了。事事應該如此如彼的去作。也有幾個年少的男女。由戀愛而結婚的。街市也常有汽車汽胴子的往來了。不 是柏油潑的馬路。即便下了雨。也不會泥濘的。人們漸漸的趕上了時代。那麼可憐的人還在有嗎?有。他們終日的伴着那舊的廟宇和牆角。對一切事都不聞不問。只是安命的等待他們的黃昏來臨。

出產也不外高粱。豆子。包米。農人們把種子撒在春天。收在秋天。把那收下來的秋粮。留在家裡。以備終年老少的餬口。多餘了。便拉到市上去。換來多少錢。這錢以備一年中家裡的種種零用。那買去貨物的粮舖。也許存了幾個月。賣到境外去。也許在市上就零售給一些無地可耕的人們。也許把高粱燒成酒。把豆子窄出油來。把包米磨成面。至于那四季生長的蔬菜。是總不買到外邊的。只够了當地的需用罷了。此外就是每年春天開海以後的魚蝦了。這魚蝦的美味是異鄉人嘗不到的。而且價錢又賤。鹽。在每年也能曬出許多。

看完了。故鄉就如此平凡。

雨花石

(奇)

金陵雨花台。風景殊佳。山勢壯麗。素以産石名馳天下。每以供 不應求。或以劣 貨充之。藉以圖利。爲斯業者。泰半南京土人。以婦孺爲多。其取石之法。咸於雨霽。持竹籃一。埋首拾覓。蓋山流沖洗。容光皎潔。易於辨其優劣也。

民十七夏初。暴雨始住。流水潺潺。時有某婦於叢林下獲一石。晶明透亮。所現之山水淸麗非凡。據土人云。數十年來未曾見也。遂珍視之。有觀者云。卽王維之山水。亦不過是令人嘆爲觀止矣。共標價出售頗昂。緣是踵於門庭者。漸形冷落。後有某外人見之。驚爲過。遂如價購之而去。

三宿詩話

(遊子)

友人陳子復。詩筆淸麗。民國十六年秋。余服務共鄉。與作秋雁詩。君分得眞韻。其詩云『往返經年歷苦辛。豈眞飄泊有前因。炎涼原不分南北。先後何須論主賓。淸怨哀音悲故國。萍踪爪迹徧風塵。孤高幸未爲時悞。猶是江湖放浪身』。寄託遙深。具見風骨。余輩咸擱筆焉。君嘗誦其新年竹枝詞若干首。僅記其二云『時新繡履綴明珠。俏倚郎肩舉足無。新自內賓壁購得。鳳頭寬窄入時無』。『新衣製自瑞林祥。每到新年換舊裝。頻換頻看頻檢點。問郎那件最相當』。熨貼細膩。逼眞樂府子夜之遺音也。

取古人成詩。對以已句。曩嘗見翟鏡濤秋興詩之『淸代遺碑唐代塔。秦時明月漢時關』矣。然亦不過宇面對仗之工穩耳。未若王隱冰女士之『陽春白雪空餘痛。流水高山枉寫心』之入化也。女士名會賢。舊有朱淑貞之嘆。故其詩亦多斷腸聲也。

黃鳳書先生。瀋之西郊人。歷任縣署各要職。有政聲。有遺愛。少年時倜儻風流。足迹徧北里。中年及屆。遽覺揚州。嘗作秋蝶詩若干首以寄意。余僅記一結云。『自笑不如蜂釀蜜。一年空自爲花忙』。

友人某。鄉校小學之敎員也。性豪放。喜劇談。議論傾四座。任某校時。鄉之首腦數輩。公宴之。酒酣。有笑其衣履不華者。曰。『久聞先生豪華。今見乃殊不然。知者謂先生簡樸。不知者豈不笑先生寒酸乎』。某因作一詩曰『莫笑寒酸小敎員。請君聽我話從前。茶園買票憑看戲。書舘無媒任結緣。鴉片遺情朝偃臥。雀牌寄興夜流連。薪金不怕全花淨。還有三成年賞錢』。鴉片雀牌。可稱絕對。雖打油。亦打得妙也。或曰『此一幅流氓小照耳』。(未完)

憶兒時

(KT)

(七)‖我 生平‖

第二年春天。我還記得很淸楚。是三月一日。我又跑到母校來。都先生和一些全學們都很幸運的又聚在一堂。不過免不了有少數的全學奔走他鄉了。都是消息杳然。不知所往。同時。我又在 惦念着小 P村的母校。據說小P村 被胡匪給燒成灰燼。有的傷了性命。有的逃了出來。眞是不堪慘狀。幸虧祖父祖母已在前年搬到H埠來。不然。恐怕早已化爲爐內了。祖父祖母眞幸運啊!這不能不感謝上天的。

自從事變勃發以後。我們都很順當的過去。胡匪的踩躪。水災的損害。我們都躲過去。爸爸因此常對我們講起日俄戰爭時的故事。俄軍在敗退時。搶殺民戶。掠奪百姓。實是不堪痛忍。此時便感到日本軍的偉大了。的確是正義可取的。爸爸那時不過才十幾歲。祖父四十多歲。祖父在那時常和日本軍人談話。所以祖父也常感激日本軍 人的和靄 可欽的態度。因此這次事變。凡在日本軍人保護之下的百姓們。都沒有遭到任何打激。這時我方十二歲。

五色旗在飄蕩着。新興的滿洲國。便在這時生誕了。學校門前。有日滿兩國的國旗在交叉着。街路上擺滿了祝賀燈。學校裡貼滿了標語。一切事務都在三月一日就緒正軌了。遊行。我們熱烈的在狂呼着。我們都充滿了喜氣。現在我又下了努力的決心。眞使我想不到的。竟會有這樣令人一刷精神的機會。呀!這也是我在兒時的一大幸運之事啊!

敎室仍舊。並且還和S小姐坐在一起。這時ST二位女同學。常笑話我。管我叫〃橫〃橫〃無意味的給我加上一個外名。本來我也不是軍閥。怎能說我橫呢?大概也許因爲我沉重過度了吧?其實。她們都是一個活潑天眞的聰明女孩子。也很値得欽佩的。

眼見着是初小的最後階段。我和薛君。抱着很大的決心。努力。用功。

小P村滅亡了。三姓。血統。唉!前輩決料不到有今日的慘果吧?唉!我又想起了薛大的悲壯之事了。淚。都充滿了我的眼眶。先生!您往那兒去了?還有我的神聖小友們!你們都往那兒去了?唉!小P村的命運喲!灰燼裡有 血統的僵尸。河底下有薛君的靈魂。唉!悲慘!我願和他 們死在一起。好在來世拼命!抗爭…。初小卒業。一方面是我憎惡了都會。而自願的離開F市。一方面也是爸爸的命令。我又回到故鄉來了。但却不是小P村。是H埠。

高小的二年間。不知落過幾萬粒幾萬萬粒淚珠。爸爸常來信安慰我。要我不必想念。但是我十分的想念媽媽。雖然媽媽也常回來。然而要一回來。倒使我更要多落幾個淚珠。媽媽回來時我是極其快活。但是離別時多麼哀感呀!媽媽恐怕我不充足。每次只少也要給我幾張國幣。然而我何嘗用那些國幣呢。(未完)

老子姓名考証 (三)

(敏宗)

其次。我們說周太史儋與老子。他們是同代的人。(在紀元前四六〇——三八〇)皆爲周的史官。老子有出關西去的故事。太史儋也曾出關西去見秦獻公。老聃之『聃』字。與太史儋之『儋』字。聲義相同。(許愼說文解字。及畢沅道德經考異序皆註明)有這些同點。我們可『認爲』是一個人。但究竟是不是一個人。現在還不能決定。

老子與老彭的解釋有許多。有認爲老彭是彭祖的。(見論語義疏)。有謂老彭是另外一個人。論語集解。包咸曰。老彭。殷賢大夫也。 又有謂『老』是老子。『彭』是彭祖的。(見鄭玄論語釋文引。及王弼論語正義。)。至於認爲『老彭』是老子的。又有二說。孫奕謂『彭』讀『旁』。而『老』指老子。馬叙論謂。『彭』『聃』音讀相近。可以假借。這種解說。雖衆訟紛紜。因爲立脚點皆非常薄弱。所以也使我們不足信的。總之。我們只知道老彭是孔子的前輩。他大概也是當時的一個學者。也許老彭也稱老子。日久便與老子。混而爲一了。老子與老彭。俱是當時有學問隱士。所以把他們 看到一起了。遂把老彭與孔子的關係。變作老子與孔子的關係了。

我知道的僅僅有這一點。所以寫到這裡。本篇就算結束了。等到有了新的關於老子姓名的材料時。再補足這篇不完全的地方吧。(完)

遺情語

(閒雲)

富貴而勞粹。不若安閑之貧賤。貧賤而驕傲。不若謙恭之富貴。

雲之爲物。或崔巍如山。或激灔如水。或如人。或如獸。或如鳥毳。或如魚鱗。故天下萬物皆可畫。惟雲不能畫。世所畫雲亦强名耳。

凡花色之嬌媚者。多不甚香。瓣之千層者。多不結實。甚矣全才之難也。衆之者其惟蓮乎。

梅邊之石宜古。松下之石宜拙。竹傍之石宜瘦。盆內之石宜巧。

一日之計種蕉。一歲之計種竹。十年之計種柳。百年之計種松。

舊劇脚本正謬研究

(二十四) (張毓賓屬詞 賈曾知正誤)

(二老軍上打掃街道介)(二琴童上孔明上看介)(孔唱散板)小馬謖失街亭。令人可恨。這時候眞敎我左右難心。(老軍白)伙計。丞相老糊塗啦。司馬懿兵到。四門緊閉。倘來不及怎麼反將四門大開。這不是送死嗎。(孔白騷)(老軍白)小人沒說什麼。還是他們胡說八道。(孔唱)老軍們因何故你們紛紛議論。(老軍白)小人們那敢紛紛議論。但是司馬兵到。應該四門緊閉纔是。丞相反叫四門大開。小人們不但莫明其妙。還是眞有點兢兢害怕呀。(孔唱)國家事。用不着爾等勞心。(老軍白)話雖如此。但是這西城乃是漢中咽喉。再者說。還倦們婦家的要路。須得知拿個主意才好哪。(孔唱)(老軍白)(丞相這才明白拉一定有好主意)(孔唱)這西城是漢中咽喉路徑。(招老軍向城望介)(唱)我城內早埋伏有十萬神兵(老軍白)怪不得丞相不慌不忙的原來城裡頭有十萬神兵啊。夥計你瞧瞧。(二軍白看介)一個亦沒有。(老軍白)神兵神將又是肉眼凡胎的人看見的呀(孔唱)叫老軍掃街道。把寬心放穩。(上城望介唱)退司馬保空城全仗此琴。(司馬懿內唱倒板)人馬紛紛奔西城(衆上司馬唱)四門大開爲何因(原文係爲何大開兩扇門)(叫頭白)且住適纔探馬報道西城乃是空城爲何四門大開想是諸葛亮又在那裡弄鬼。不要中了他的詭計。待我先傳一令。衆將官(衆應介)聽我令下(唱快板)本督馬上傳將令。大小三軍聽分明。那一個大胆把城進。定斬人頭不徇情。(孔唱西皮慢板)我本是臥龍岡散淡的人。讀兵書。合經史。博古通今。還陰陽與八卦。推算有準。算就了漢家業鼎足三分。先帝爺。下南陽御駕 三請。官封到武鄕侯總管三軍。都只爲白帝城託孤情重。一心要扶幼主重整乾坤。出祁山奪三城兵威大震。小馬謖失街亭束手被擒。無奈何在敵樓把瑤琴撫(撫琴介笑介)定單等着司馬到再亮琴音。(未完)

衣〃履〃考〃原 (下)

(仲珊)

(五)草履

草履古 名屨。又名屩。亦名屛。中 華古今 注云。伊尹始爲草履。周文王以麻爲之。至秦以 絲爲之。令宮人侍從著之庶人不可至東晉又加其好。公主及宮中貴人。皆絲爲之。卜式傳。在上林中。布衣著草 履而牧羊。見漢卜式傳。東昏侯宮人。皆著綠 絲草履。見齊書。朱桃椎結廬山中。常織十芒屩。置道上。見者曰。居士屩。見唐書。江南 有芒 草貧民採之。織屨。因土地卑濕。芒草耐水。而貧民多著之。見玉堂閒話。又左 傳日。菅屨。謂草履也。喪者之所服。見藻林。

(六)汗傘

傘有雨傘汗傘之別。關于雨傘。前已於『雨具考原』中述及。玆再將汗傘考而出之。以備閱者 諸君之研討。按傘爲蓋之別稱。 亦作繖。玉屑謂前 代士大夫皆乘車 而有蓋。至元魏之時。魏人以竹 碎分并油紙造成傘。便於步行騎馬。傘自此始。又曰魯班之 妻造之。謂其夫曰。君爲之造居室。固不能移。妾爲之所造。能移千里之外。周禮云。輦車有羽蓋。鄭注以羽作 小蓋翳日也。傳芳略記載。韓愈刺潮州。當暑 出張蓋而喜曰。此物能與日輪爭功。豈細事耶。此爲汗傘始見於古 書中者。考通雅謂。繖本因古之繖。升庵謂傘亦古文。晉輿服志。功曹吏繖扇騎從傘。始見于南史。王縉以笠 傘覆面。魏書裴延儁傳。山胡持白傘白幡。按說文 繖旌旗之旃。爾雅。纁帛繖。註衆旒 所著正幅爲繖。此即繖之原也。按晉代諸臣。皆乘車有蓋無傘。元魏自代北有中國 北俗便於騎則傘蓋施于騎耳。疑是後魏時制。亦古張帛爲繖之遺事也。高齊始爲之等差也。

秧針

(伯笙)

—寄自義縣

暗度馬針倍有情。新秧嫩綠繞溪生。落花水面紅如錦。未識何時綉得成。

新秧抽水綠纖纖。琴鵲金針齊露尖。將帶苦衷誰補巧。穿來好藉雨絲添。

楡錢

靑錢多少綴靑楡。飄落。因風飛似蚨。萬貫重重誰鑄得。陰陽爲炭地爲爐。

楡莢裁成如許圓。柳絲無孔却難穿。若當水面風吹落。疑是投來飲馬錢。

高陽台

(叔雲)

日黯山高。林凋氣肅。城頭斷角凄凉。數聲幽咽。遙看千里蒼蒼。羈人愁絕天將暮。正風低江急雲長。漫思量。三徑黃花。一抹紅墻。年時誰說料斷處。是垂楊深院。芳草斜陽。幾曲廻廊。空敎明月流黃。如今不見當時路。但寒煙殘柳微茫。碧紗窗。簾鈎醒夢。鸚鵡驚霜。

看禾

(續) (李寶家)

『小柱。你看送飯的來沒來。』我們那六日地的高粱。現在作活計的割多少了?啊。你去看!』

小柱子答應高興的去了。不一會兒。他跑回來說。

『爹還 靡來呢。我剛才碰見西街三大娘了。他們送飯來咧。聽他們說。我們家也快來咧』。

『啊。他媽的。晌飯不早點弄到這時候。人家都送飯來咧。晌麼還等着。眞是他媽的『道不去』。

『爺我們燒點毛豆吃吧』?

『也好。你揀乾的拿點來。踏後和你趙二大爺借一根洋火。一對拿來』。『啊。是了。』

小柱子高興的跑去。借了洋火。又在地上挑乾的。豆角多的。狠狠的拿了一大捆回來。放在地下。爺爺點起火來。小柱子蹲在傍邊看。不一會毛豆燒好了。小柱子跑在毛豆上。用脚踏着。把贜下的稭子。撿出去。捧在手裡。用嘴吹去灰。然後慢慢地坐着吃。風吹來。他們高 興了。『看呀。送飯的來了』。他們舉着手。待着送飯的來臨。飽嚐這半天的辛苦。然而大自然的風景。也够他們滿意的了。

三八、於奉天三中

小說預告

本社儒丐先生所著福昭創業記。業已登完。於讀書界。頗蒙好評。友邦方面。正在預備譯成和文。藉以行遠。先生勇於作文。不自倫嬾。刻正從多數偵探小說中。擇一最警拔者。譯成滿語。名之曰『古城情魔記』。本書在偵探小說中。生面別開。事既奇警。文亦流暢。原本爲法國人作。玆從日文本譯出。用餉讀者。先生譯筆。世有定評。所譯哀史以及巖窟島伯爵。皆參着東西譯本。取神遺貌。絕無生澁難讀之處。以食而能化故也。此書當益有可觀。不日即由本報逐日刊載。愛讀本報者。當以先覩爲快也。

偵探小說 **古城情魔記** (一名一門父子智)

編輯部謹啓

螢〃談〃雜〃說

(君厂)

杜詩云。『熒燄高低照暮空』。螢亦夏秋之際的良好點綴品也。至小杜則云。『輕羅小扇撲流螢』。是又擒施之事矣。樊山有『沁園春』一闋云。『咄爾小明。一闔一開。如嚼火然。且入簾消領。羅衣香惹。照書縮結。文字因緣。星颺花稍。電流竹外。莫近桃根團扇邊。休矜炫。入碧紗囊底。欲出應難。群飛隨帝宮牆。當碧血青燐一例看。算有功暑夕。食蚊都盡。流輝岐路。策馬難前(淮南萬畢術螢火却馬)。喑處偏明。明邊轉暗。好在烟昏雨晦間。眞陰象。竟不知世有白日青天』。顧此詞猶未能如高麗金滄江(澤榮)詩之壯烈也。和日金本米溪氏咏『殘螢』云。『日月不爲大。殘螢不爲小。請除分別心。與我遊天表』。此烏得僅以詩人之詩目之也哉。

車胤囊螢。是爲古今之通典。而淸聖祖獨不謂然。聖祖嘗論大學士等曰。『囊螢讀書。朕會取百枚盛以大囊照書。字畫竟不能辨。此書之不可盡信者』。雖然。螢之光在尻。有時開有時闔。所謂字畫不能辨者。豈值共闔時耶。

無題

(尹雨辰)

枝頭燦爛憶初開。別樣繁華勝剪裁。怕到東皇回輦日。落英片片點蒼苔。

箋塚何人再葬埋。空階風雨損香骸。紛飛疑是三春絮。碎粉殘紅印鳳鞋。

飄零已減舊豐姿。和雨和風舞綠墀。漏盡春光傷薄命。繁華底是不多時。

萬點飄空誤雨飛。繽紛到處撲窗幃。迷離織出天孫錦。一片瓊瑤信手揮。

園林春盡草萋萋。紫落紅殘鳥倦啼。飄泊風塵誰惋惜。歸根還得化春泥。

翩然飛下最高枝。春意闌珊蝶意癡。何事東風偏作對。吹嘘不似早開時。

紛紛撲面軟紅塵。十里殘香減却春。可惜傾城好顏色。飛來猶似墜樓人。

凭欄人盡惜流芬。誰築埋花數尺墳。玉骨摧殘無限恨。春泥流水兩平分。

吳宮冷寂鎖重門。零落徒沾雨露恩。金谷繁華何處去。夜深風雨黯銷魂。

枝頭誰更泣殘紅。劫後方知色相空。歲歲自開還自落。後身茵溷任西東。

無線電

播音節目(第二放送) 大連中央放送局

九月三日(星期六)

前六、三〇(新)國歌
八、二五(新)建國體操
一〇、五〇(全滿)家庭講話 基督敎與女性 基督敎浸信會 仲崇文
后一、〇〇(新)新聞
一、三〇(奉)淸唱 坐宮 鳳岐 外二名
四、四〇(新)新聞
五、三〇(新)兒童時間 無線電與少年少女 劉多三
六、二五 評詞 三俠劍 (二五八) 何少庭
七、〇〇(新)新聞
滿洲電信電話株式會社創立五週年紀念特輯節目 (第三日)
七、三〇(新)合唱
一、電電社歌(藤田虎雄作歌 山田耕作作曲)唱者電電會社員 伴奏新京音樂協會吹奏樂團 指揮細田透
二、無線電唱歌(日語)(綱代榮三作歌 細田透作曲)唱者新京音樂協會合唱部員 伴奏同吹奏樂團 指揮細田透
三、無線電唱歌(滿語)(劉泰東作歌 陳其芬作曲)唱者新京音樂協會合唱部員 伴奏同吹奏樂團 指揮細田透
七、四〇(新)講演 關於民族協和 滿洲帝國協和會中央本部實踐部長 曲秉善
八、〇〇(奉)新滿洲歌曲
一、姊妹花 二、桃園春夢 三、米老鼠 四、秋江憶別 唱者李香蘭 伴奏白笙管絃樂園 指揮神原恭男
八、一五(全滿)新日本音樂
一、尺八合奏 歡喜 宮城道雄作曲 二、三曲合奏 陽炎 町田嘉章作曲 尺八 都山流大連幹部會研究部員 箏 三絃 福永正子、社中 指揮 小池玲山
八、三〇(哈)我國民謠
一、手風琴獨奏 昨夜歸途巧遇了他 二、手風琴與俄國三角琵琶合奏 風枝動 三、獨唱 1光輝的太陽 2雪花飛 四、俄國三角琵琶獨奏(手風琴伴奏)1在苹菓樹下 2無風原野 手風琴賽德爾拉姆修 俄國三角琵琶波里思拉茨基 蓋也夫 獨唱賽爾給、魯思拉諾夫
八、四五(新)蒙古音樂
一、海棠奇格格 二、女運命(附歌) 三、勝宴(附歌) 演者賽尙阿 賀喜珂 愛甲良子 田尻三從 橫田良子
八、五五(奉)朝鮮民謠
阿里蘭集萃 一、阿里蘭 二、新阿里蘭 三、江原道阿里蘭 四、乙女阿里蘭 五、京幾道阿里蘭 六、懷想阿里蘭 獨唱 金愛聲 合唱 奉天合唱團 伴奏 奉天藝術同好會 指揮 林台植
九、一〇(新)國民時間 大同報社編輯局整理部長 柳龍光
九、二五(新)新聞
一〇、〇〇(新)新聞
一〇、一〇(新)舞台中繼 由新京新民戲院中繼

論命

(關毅)

星命一道。既微且精。遺傳迄今。好之者多。精通則寡。考之原理。以其謀生計者衆。蓄意研究則鮮。故其深諳能精通者。實不可多得矣。差之毫釐。謬之千里。往往爲世人所鼻。星命學未大發展。此其大原因也。然世之碩宿諸士。精研 此學問者。想亦不無其人也。余自幼時。旣嗜好星學成癖。廣收星學之書。東訪星命專家。以玆進步。而有所得。邇來亦二十餘年。常以整旋政治舞場。暇司會計。事繁責重。心有餘。而力不足 爲憾。但以所嗜成癖。攻心不渝。稍得餘暇。亦不欲廢而之他。經手所批之命。指不勝屈。昨得由濱江友人函乞。批評詳閱一通。不敢直筆蓋吾友之八字適與 其境遇相反。苦求其原。而不可得。殊持之本埠有名之星命家研究。亦云爾爾(按其命理較境遇相反)殊不宜解。愧余樗材。第未深諳。尙望覲測深奧諸公。不惜珠玉。加以批正。公諸同好。有所研究。則不勝翹企望之。尙希編者。格外優遇。刊登報端。不勝待命禱望之至。八。廿九。待敎於奉天省公署下。八字。壬子。壬子。壬戌。甲辰。

羣騷

幽默寓言 (續) (白鵠)

所以我們被擯的這般迅速。也實在沒有著作十年的眞髓的潛在。這原因—使我們在庋着『桃花命運』。早開也早謝。眞無詞可爲這般『後起之秀』設意委責。這現象雖不普遍。那影响却很寬泛。所以我們的薄命—『黑顏薄命』。還不是直接受着他們的蔭庇?

我從潔白的質素。在一夜中一翻身的工夫却變成個滿腹經綸的『文明』的東西。我當時也異常高興。算還我這全身的錦綉。在人世上爭得個地位。實際上我的身分也抬高一些。再不被看待爲『白紙馬上在』人前大露頭 角。很 想尋到一個知已。不料自身一肚臭文。只得置諸案上。這一天。還享點寵遇。好像正在當權的要人。拜訪的人總是 死不絕。我的當時。何嘗不相若呢。一會有人掀掀。兩會有人翻翻。一個僕婦。主張將我包東西。主人併且很嚴重的護庇我。

『今天的報!』佮 說着的效力。竟制止僕婦的陰謀。未遂實現。第二天早晨。我身旁又添了一份新的同類。我開始移到另個所在。這時我感到冷寞了。任人也不理會我。掀翻的際遇。都集中那份新同類身上我心也着實地不平。我以爲若和牠比較 起文章 來。牠是後進。肚子的成分。雖只一日之隔。若按着『進化』理論來說。端底比我還臭的吧?怎樣我就至於比牠更不得知遇和賞識?(未完)

本報主催小組象棋賽會奕乘錄

第三局

趙文宣(紅) 白桂山(黑) 黑先紅後 (趙勝) (2)

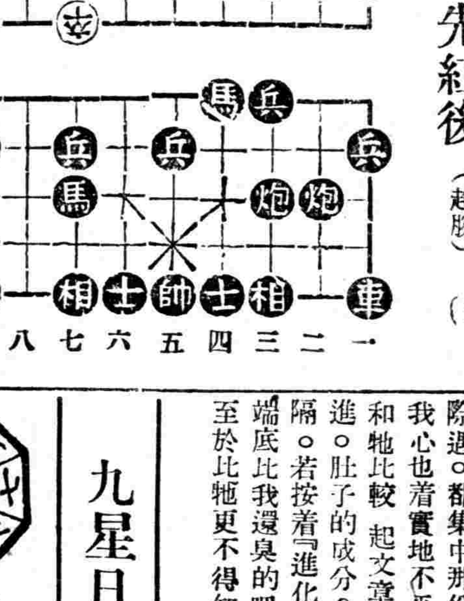

馬三進二 相三進五 車一平四 炮三進四 (去卒) 炮八進三 兵三進一

九星日鑑

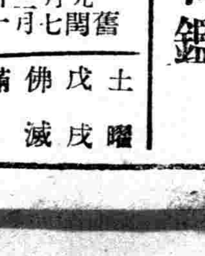

九月三日 舊閏七月十日

土曜 戊戌 佛滅 滿 胃宿

▲一白之人、須要忍耐之日與人衝突過酒吉、庚辛癸吉▲二黑之人、人事須抑制、檀獨爲要、丙辛丑吉▲三碧之人、着手力所不及之事時、定招大失敗、乙丙丁吉▲四綠之人、遠方音信、今日未至、商務須加注意、甲午丁吉▲五黃之人固守現狀爲是、進取必有過誤失策也、丙丁辛吉▲六白之人壬丑吉▲七赤之人、雖走好運沈於否運、身亦漸趨吉運、辛然急於乘勢而起、將陷於泥田丙未壬吉▲八白之人、和平專一、今日終於幸福也、午丁丑吉▲九紫之人、進取雖宜、然須注意、不可超越分限、乙丙未吉、

京圖綫 蛟河 年來發展狀況
人口倍增商業繁盛 特產集中建設開始

【吉林】京圖綫蛟河驛、原爲一鄉鎭土產品出口、每屆秋季、糧石登場市面便見繁榮、年ヨ爲隔日集交易風俗、非集日商業鮮有交易、於滿洲事變後、該地爲匪所襲、受損失甚巨、房屋多被匪焚、於京圖幹綫通車後、該鎭漸爲交通要地、往來額穆索五常舒蘭樺樹間島樺甸安圖等縣旅客、經過該地、於康德元年額穆縣治遷至蛟驛後、該地既漸漸發展、人口日增、交通便利、奶子山炭礦、杉松炭礦出口地、近年來木材採伐組合、全設該地、爲採木工人物品供給資源地、由去年迄至現在該地發展、有在預想以上者、茲將該地發展狀況錄左、

（商業發達）　該驛商業、爲京圖綫中最迅速、現在最茂盛者、年來吉林市內荒閉商店、均遷該地開設、大商號在該地開設支店者亦多、吉林新京面粉分銷、藥行批發商、糧客多在該地派出張員、或時往推銷、百貨店以義聚昌爲最大、其他源茂盛等共三十餘家、凡都市中所有之商業、該地完全設立、如牙院、印刷局、醫院電料行、戲園、遊戲場、射烟房等、全縣城商號大小六百餘家、以藥店、百貨店、下雜貨店、鮮菓局、洋貨店爲最盛、不但利錢較厚、在吉林新京式樣過度之物、迻至該地尚可售得好價、因之蛟河縣城儼然成爲吉林新京商品之推銷地、落伍商人之出路也、年來吉林商人進出該地者、可與日俱增、由每年七月起山貨登場、八月新糧登市時、商業晝夜忙碌、百貨店日賣千八百元、農人及採木工人購備多服入山工作、各種商業均有應接不暇之勢、

（特產集中）　該驛處於山岳中間、吉林省所謂三保之人參、鹿茸、山貨、皮張、藥材等、完全在該地出口、農民及放山掘山貨人參者、每年至七月十五日下山將所得之物品出售、近日來營口新京吉林等地山貨商客、均至該地購買、本年人參出產、倍增往年、可有五百兩以上之出口、木材在額穆縣、安圖縣、樺甸縣、東方所採之木材、由蛟河順水放下、改裝火車、運送出口、採木組合有五所、每年出口木材在四五百車以上、冬夏季均可、柳樹河子黃松甸等驛木客、亦在該地交易、黃菸近年來亦大部份運至該地出口、樺甸縣額穆縣產菸、去歲在蛟河出口七千餘包、吉林六千左右、該地菸蘸店增至五家、吉林市永恒和菸蘸店、在該地設立分號、本年額穆縣對於黃菸耕種組合、放貸欵於菸戶六萬元、據菸蘸店調査本年可有萬包左右進出蛟河、超過吉林市以上、

（人口倍增）　該地人口、在去歲上半年調査二萬左右、本年七月調査滿人二萬九千餘名、鮮人四千五百餘、日本人三千餘、共數三萬八千二百餘、比較去歲增加將及一倍、

（交通發展）　京圖綫每日四次往還、並由敦化蛟河吉林間開輕油車二往復、奶子山蛟河間有長途汽車、一日三往復、火車一日奶蛟間一日二往復、杉松蛟河間長途汽車一日二往復、縣城內馬車八十一輛、由驛至街內一角五分定價、

（市街建設）　去歲五二大火災後、縣公署決定乘機將市街加以整理、被焚之吉祥街展寬爲八公尺十字街、將以前灣曲城市改爲通達馬路、新興大馬路包閙街之南東二面而達車站、由車站內至北面馬路已完成、日本居留地及日兵營神社一帶馬路已完成市內馬路建設現已準備開工、將以前破舊木陰溝等完全折除、碍交通建築物、一律折除、全市馬路一齊入手建設、於本月二十七日在協和會開全縣城商民築路委員會、決定建築方法、全縣花輪車、隔一日義務拉沙石一次、預定一個月後、便可完成、建築工乀各商民、一齊出工、在中秋節後、日本人住地樓房、多所正在建設中、蛟河公會堂已開館、爲公共會集地、市內因人多房少、房價大騰、新入街之人居住地甚感困難、旅館日滿鮮三十餘家、營業大爲發達、

（石炭礦産）　奶子山每日千餘噸、用京圖綫火車運送出口、（滿炭經營）供給蛟吉京哈燃料、杉松煤礦日出六七十噸至百噸、在蛟河北方四十里用大汽車運送、（私人經營）、多出口於哈爾濱、中崗煤礦、日出二三十噸（私人經營）大汽車運送、銷於蛟河、

（機關林立）　額穆縣公署、蛟河警察署、額穆縣協和會本部、蛟河專賣局、營林署、蛟河稅捐局、蛟河村公所、額穆縣商工公會、專賣局鹽務分室、中央銀行支行、電報電話局、敦化電業蛟河支店、蛟河郵政局、步兵第十三團團本部、森林警察隊、金融合作社、日本守備隊、農事合作社、三個警察派出所、額穆縣立教育館、額穆縣立圖書館、朝鮮人金融組合、日滿鮮學校、

（治安狀況）　該地處於山岳地帶、治安維持頗嚴密、街之四圍、滿佈電網、白晝發電、戶口詳細、設有十餘處卡門、夜間派警察隊守望、市內車站、興隆街、中央街、設立三個派出所、軍隊有團部以下步兵若干、日本軍守備隊、治安異常良好、

（文化進步）　在上數年文化落後、昨年以來、學校整理、採用師範畢業生、改爲優級及國民學校、學生千餘名、朝鮮人有普通優級及學校、日本人有小學校一處、有縣圖書館、教育舘、民衆學校、由李舘長整理、成績甚好、定有各報各月刊、圖書陳列、歡迎人民閱覽、社會教育、甚爲進步、報社有大同報分社、盛京時報及泰東日報、大阪每日、吉林新聞、新京日日新聞等等、

（遊戲場興）　妓館有二等一家文華班、二十餘妓女、其他三等四等五十餘家、營業興盛、木商旅客多所致、射烟場三家、戲院一家、說書場、幻術、術學卜處、異常熱鬧、野妓亦在該地活躍、吉林不良女子、多往來蛟河新站、得客之財容易、風俗不佳、所謂大炕者、亦不鮮云、

婦孺會開始 禁酒運動

【哈爾濱】婦人矯風會哈爾濱支部、以九月一日震災紀念日、當日開始禁酒徹底運動、並通知各小學校之兒童一休宣傳禁酒、一方印刷宣傳單五千餘枚分配各家庭貼佈、藉資喚起一般共同開始禁酒運動云、

金融合作社採社員

【吉林】市內河南街中間路南、都市金融合作社、成立以來、對於市內金融流通上、多有補助、人民認識已深、事務亦日繁、人員不敷分配、特出佈告採用外務員十員、由九月九日起隨時隨考、資格三十歲以下滿洲國男子、有社會之保證、待遇於採用後、按成績之如何而定、有志者可向該社申報履歷候考云、

於來往之列車中 連日發生盜竊案

【安東】因天氣炎熱、旅行極感痛苦、遂生忽疏、最近列車中之竊盜事件、非常增多、二十九日第四列車、濟南警務段、某日本內地人、歸還內地之途、因天熱將上衣脫下、掛於伊之傍面、在安東驛赴案內所之際、上衣兜中之現金、七十元、竟被盜兒偷去、又二十八日京義線發生二百元之盜案、二十七日裝有貴重之皮包、及現金同時被竊去、爲此警務隊喚起一般乘客之注意云

少將旅團長抵佳 視查移民區狀況

【三江】友邦日本帝國熊本少將隊長、爲視査三江省各地之移民情況、於廿四日搭圖佳列車抵佳、休息一夜、由省公署拓政科福田科長、伴導搭濱安客輪、赴湯原縣、鶴岡鎭、興山鎭等地視査移民區、於廿六日經圖佳列車沿途至勃利依蘭二縣內之移民區攷査、將由北鮮歸國、又治安部澁谷警務司長、與滿洲國軍事最高顧問平林少將、並馬廠旅團長、於廿四日搭軍艦由哈來佳、停錨一時、即下駛富錦視査邊防近況、又三江省公署官房庶務科長宗敏雄、因有要公、於廿六日携佐藤屬官、搭飛機晋京、約一星期內歸省云、

虎列拉預防注射

【興京】縣公署警務科、爲預防虎列拉傳染起見、特以施行預防注射、由福民醫院公醫陳沛霖氏、施行預防注射、於日昨（二十三日）在縣署全體職員完全注射防疫葯針、本日擬在市內與一般民衆注射、更擬赴各村屯注射、以期防止傳染云、

吉市制新機構 劃分詳細會體

【吉林】市署茲依市制劃定市區、各市區分別置町、每町分設町會、計全市爲五市區、共置三十三町、市區之劃分及詳細辦法錄左、

△區分　全市制定五區（一）昌邑區、（二）朝陽區、（三）通天區、（四）德勝區、（五）船營區、昌邑朝陽兩區在市之東部、通天區在市之中部、德勝區在市之西北部、船營區在市之西部、

△町會　（一）昌邑區設六町、日耆局子町、日東大灘町日維昌町、日護昌町、日同昌町、日東旭町、（二）朝陽區設七町、日文廟町、日陽明町、日大和町、日朝陽町日榮町、日旭町、日砼路口町、（三）通天區設維新町、粮米行町、河南町、巴虎門町、通天町、砲台山町、（四）德勝區設城隍廟町、臨江門町、太平町、德勝門町、錦城坊町、牛馬行町、北極門町、（五）船營區設七町、西金町、馬神廟町、迎恩町、柴草市町、西石碼子町、轉心湖町、北小驛町、各町町分設町會、

▲區長　各區置區長一員、副區長一員、區長承市長之命、須補助關於區內市長應辦之事務、副區長補佐區長辦理區內事務區長缺席時代理之、副區長爲名譽職、任期二年、但不妨連任、

▲町役　各町會設町會長及副町會長各一員、委員若干員、均爲名譽職、由市長委囑之、任期二年不妨連任、町會並置委員會、各置議長、由町會長自委員中指派之、

▲區長題名　昌邑區區長鄭乘璋、副區長高士廉朝陽區區長森本留三、副區長劉虎臣、通天區區長劉廣源、副區長張樹深、德勝區區長劉蔭棠、副區長谷治平、船營區區長孫一彥、副區長海玉昆、尙有三十三町會之會長副會長人位、俱由市署分別指定、統爲各町內之日滿鮮各系之人望、即委員亦分別派定、頗表現協和雍容之精神、因人數甚衆茲從略、今後本市區之機構完備、市政之進行、當可益趨順利矣、

×　×　×

樹立鴉片斷禁 實施斷禁計劃

【哈爾濱】濱江省公署警務廳衞生科爲依政府鴉片斷禁政策實施以來、爲謀管下各縣旗市對於鴉片斷禁徹底、並促其斷禁早日完成計、由本年度即斷禁鴉片種植外、並於管下各縣旗市設置戒煙病院、並明年度濱江省鴉片斷禁事業計劃、業已規定完成、茲將其計劃內容探誌如下、

△一、鴉片斷禁宣傳＝除將來依據中央禁煙促進委員會戒煙教化宣傳計劃、徹底宣傳外、並由省署設置宣傳班、專赴各縣旗市巡迴講演、並召開電影會或座談會等、此外更懸賞募集戒煙標語、畫片、文稿等作成傳單、或小冊、向各縣旗市撒佈、與旗送戒煙藥品等項、

△二、罌粟私種取締＝於明春嚴禁罌粟播種、並徹底取締煙苗、

△三、私土私煙館取締＝每年約有卅萬人苦力入國、其中半數有鴉片癮者、査此種癮者多數買賣或吸用私土、開設私煙館、或出入私煙館內、故須徹底取締之、

△四、視察及開催研究講習會＝派遣各縣市旗鴉政人員赴台灣朝鮮等地視察戒煙事業遂行狀況、並召開戒煙講習會、此外並施行癮者診定、並研究取締之、

△五、縣地方禁煙促進委員會結成＝在哈爾濱市及屬下各縣旗市普及設置地方禁煙促進委員會、以期徹底實行戒煙事業、

△六、戒煙事業、＝在各縣旗市一律設置戒煙所、對官公吏及知識階級之癮者並民衆志願者、努力促其戒煙、

△七、一般醫療設施＝對於各縣旗市之一般戒煙醫療者、作側面之援助並由專門家徹底研究實施、

△八、設置鴉片研究室＝爲遂行上鴉片斷業方策徹底研究鴉片、將在哈爾濱醫科大學附設鴉片研究室、對以上各計劃各縣旗市公署、須一律依據省方之實施步驟相輔進行云云、

吉省計劃農村 移動宣撫

【吉林】吉林省公署、以農村爲中心、圖移動宣撫工作之徹底計、計畫購入特殊裝置汽車而裝載發聲電影擴音機唱片紙劇等、以之巡回各地、此種計畫、目下向中央申請中、

建修美觀東街馬路

【三江】佳木斯市、舊街市內、唯一之交通馬路、中央大街、西起西門、東達新碼頭全長五六滿里、東端一段、客秋爲關東軍倉庫用地佔據、暢行之唯一馬路改爾不便前者七月關東軍重於交通、以期市政健全發展、將佔據之一段、自動讓出、市公署工務科、藉機加以建修、籌出經費一萬二千元採用栗石爲表、碎石爲裏、堅固建築、工期定爲一個月、定於九月末日竣工、全長爲八六三米、突幅寬六米、技術工員六十八、帶工五百人、爲佳市美觀工堅之新興馬路、一旦工成、對來往交通、兩邊住民、所造福實非淺鮮云、

傳染病舍之新築 問題大致解決

【安東】爲防備萬一起見、一般人切望早急實現之安東傳染病舍之新築問題、目下經市公署當局、熟慮考究、對於傳染病之何時襲來、並應付市民之要望、該病舍實有至急出現之必要、故早編成之預算向中央申請中、至預算之詳細全歸中央負担與指示、並由安市之預算上增加三萬元、似經中央之允許、已有進展之模樣云、

九一人事移動 餞行宴大開飯店忙碌

【吉林】九月一日各機關人事正在準備中、吉林鐵路局發表各驛長調動共十五六員、九月滿新、吉林高等法院派往各地方及各區法院、及各區法院轉勤或調入高等法院者四十餘員、吉林警察廳警士一部份尋動、其他機關尚未發表、近日來市內各飯店因各機關對於轉動人員之送別會、大爲忙碌、每一送別會即可賣百八十元、大走幸運云、

奸商甘冒法紀 私輸大批面粉被獲

【吉林】吉林市內面粉實行定價公賣以來、商民等得到公平食用、並由各警察分所、隨時檢査、有無私販情形、以維民食、不意於此嚴密偵察中、奸商利徒竟敢以身試法、於昨日在吉林西關柴草市處、由該管警察派出所、堵獲私運面粉五大汽車、逃過三台、截獲二台、當由警察報告警察廳、請示辦法、奉令解廳、私販面粉商德勝門外天合興雜貨店、大概其私運不止一次、將該號執事傳廳嚴訊、供爲受市內各飯舘等之託、由京撤來面粉五六大汽車、爲六元六角所購、將發票呈述後、吉林警察廳令共將面全部現出、任市民購買、每袋六元六角、不日間售罄、該商經警廳嚴訓後退去、如再私運、定行嚴懲不貸云、

海城選手成績優越

【海城】本縣之選手團、此次赴瀋、參加省運比賽、會誌前報、惟所載亦而不詳、茲將各選手姓名、及運動項目成績等、分誌於次、二百米姜振彰第一、五千米、滕畯田第二、李永尊第三、四百米中欄、王德慶第二、劉樹倫第三、炮丸投、郭振寰第一、汪兆琛、第二、及第三、鎗投、汪兆琛、第二、棒高跳、劉樹倫第二、圓盤投王淑鳳第三、炮丸投、王淑鳳第三、八十米低欄、陳桂珍第二、與全省選手競雄、獲得如是優良成績、可云載譽而歸矣、

移民團長會議 濱省盛大舉行

【哈爾濱】濱江省公署基於産業五年開發計劃、爲期産業增産上遂行之圓滑着着實施準備、因討論國內移民並荒地開墾等問題、故定於八月卅一日召集全省副縣長會議、同時相繼召開全濱江省移民團長會議、至于一切議案、現下由濱江省公署積極準備中、因此會議與其他各税務專賣郵政機關、均有相當關係、故屆時各關係機關協和會等、以及龍江三江等省均派代表來哈參加、協和會濱江省本部鑑於此次移民團長會議而與協和會縣本部亦有相當連帶關係、故特通知五常、延壽、珠河、青岡、綏化、賓縣海倫等主要縣本部事務長、屆時亦必須來哈參加此會議云、

航運社令船主 注意鴨江增水

【安東】鴨綠江航運株式會社、茲據鴨江上游、臨江分所電稱、鴨江上流方面、增水二丈八尺、日內仍呈續增之勢、故該會社於昨通知所屬一般船主、對自己之船隻、亟應注意勿忽略以發生危險云云、

石門近聞
◆嚴禁非法團體◆

【石家莊】駐石日本軍司令部、發出佈告、向附近三十六村張貼、共佈告原文云、大日本帝國皇軍、爲謀東亞永久和平、不憚艱苦、慨興剿共滅黨之師以來、上順天心、下應民意、義師所至、敵人披靡、戰事甫經一載、首都要濱、開封重鎭、悉歸皇軍掌握、今也、大日本帝國皇軍、更于七月四日、占領湖口、繼奪九江、將以破竹之勢、直搗武漢、外國僑民、及蔣介石以下各要人、大部逃出漢口危險地帶、是武漢陷落已迫眉睫、黨共崩潰、指顧可期耳、華北民衆、對此既成事實、諒已明如觀火、自應各安本分、服從新政府之命令、從事操作、乃査最近華北各地鄉村、竟有冒稱紅槍會之名、秘密組織不法團體之舉、謠言惑衆、淆亂聽聞、此種組織、無論共係受國共兩黨之嗾使、抑係另有其他作用、本司令官對于此鄭重聲明之、今後對於不法組織、斷乎剷除、決即嚴加取締、用安良善、而保闔閭、至于良民之生命財產、本司令官當協助新政府、竭誠保護、無庸爾等民衆妄行組織非法團體、致招干究、本司令宣言出法隨、決不稍予寬貸云云、

紫荊山下挖出的佛像 （怪）忽然踪跡不見（哉） 惹得鄉下老議論紛紜

【錦州】省城東紫荊山住戶、有某勞工者（姓名未詳）日前修理道路、在道旁挖出銅佛一尊、高三尺許、業誌本報、今者該佛不翼而飛、去向不明、鄉下老一時議論紛紛、有云金者、有云銅者、而縣署正向該村村長索取云、

關東州廳立案 州內飼料統制

【大連】糧穀目給之特殊會社、滿洲米穀會社、決定於最近設立、關東州亦與此旨相對應、決亦設立米包米、高粱等統制機關、前者關東州廳商工水產課着手立案中、聞關東州內決以同業者之立場考慮之、以同業者一貫結成同業組合、於州廳監督之下、以當米穀之配給之統制、定於滿洲米穀會社設立之同時、結成此組合、而混合飼料則將現存之關東州飼料組合强化之、將由日本飼料會社所分担者、行以數量的配給、同時當規格統一、及共同購入販賣等、至關於米之一項、則以米穀同業者組織實業組合、將由滿洲米穀會社分担者、行以數量及領受之配給、他方關於由內鮮召各地輸入之米、亦由組合當共衙、共成果可期待云、

吉林實行强制注射 沿街要衝設防疫班

【吉林】因一個月連綿秋雨疫症流行、最可怕之虎列拉傳染病、實行嚴密預防、市當局警廳爲恐發現、對各接客業人員、實行二次注射、各學校學生一律注射、市內五六十家西醫院、一律實行免費注射、兩週間以來、成績普通爲澈底防預虎列拉襲來、現實行强制注射、由市內官立醫院等負責、在各警察派出所側、設立防疫班、對於通行市民一律實行强制注射、抗拒者由警制之、河南街、德勝門、臨江門、新開門外、五緯路、北極門等地派出所側、防疫班活躍每日上午十時至下午六時、市民可以完全防預注射、虎列拉斷難襲入、可保全市人民之健康云、

白廳長偕同何股長 視察新京奉天兩地

【哈爾濱】哈爾濱警察廳長白銘鎭氏、自蒞任以來、對於關乎一般警政事務應興應革、無不嚴厲刷新、因此各種警政進展頗爲圓滑、該廳長爲明瞭新京奉天兩地警政及防空訓練設備狀況起見、特偕同警務科教養股長何子濂於三十日午前十時搭乘亞細亞號列車晋京視察、警政及防空設備、由新京視察完畢轉赴奉天視察、預定於九月三四日返哈云云、

批發粮商膠皮公司 多改爲合名會社

【吉林】我國中央經濟部規定優待合名會社商業稅決實行以來、頗得各地粮商批發商膠皮公司、錢碼大家流通商號多呈請之、不但節稅手續亦便利吉林稅務監督署管下各地粮商棉布批發大米廠百貨店膠皮公司、罐頭酒類批發店、新張者完全爲合名會社、舊有亦多改爲會社、吉林地方法院每日辦理登記手續、不但市內多改會社、京圖沿綫蛟河敦化九台樺皮廠等地大商、殆完全改稱會社、吉林稅務監督署爲視査各地合名會社狀況派富田股長一行、途各市縣調査其營業狀況、以便按獲利額千分之九課稅云

說明……協和網球大會入場式

春風難渡玉門關 結婚九日賦離歌

【本溪】新菜市街天一坊飯館之小徒弟葉一心、年十九歲少年活潑、在該飯舘學徒、快到滿徒、伊想一理想之美滿小家庭、經媒人保妥奉天抽籤貼算靈卦王先生之小姐爲妻、女年十六歲、於本月十八日鼓樂喧天、花紅小轎將新娘迎娶到門、當日新娘去便所出恭、一去不返、衆來賓均在懷疑、後經人一看、該新娘端坐於糞坑中、糞濺新裝、臭不可聞、見人來看、洋洋自得、狂笑不已及立起大舞特舞、衆來賓見狀狂奔、幾如避難、原來新娘犯了精神病、新郎對於此欺騙婚姻、頗不滿意、不知那位好心的月下老、百般巧說、將臭新娘煥然一新新郎回心轉意、合好如初洞房之[illegible]費九牛二虎之力、亦難渡玉門關、據云乃系石女、該新郎忍無可忍、於結婚之第九日（二十八）對新娘之父提起離異、理由人瘋而不能用、結果双方無條件合意離婚、聞小徒弟此次操辦費、損失一百餘元、自認倒霉而已、

科長屬官聯袂歸

【海城】本縣教育科學務股長、兼代理教育科長高志、及街村股屬官張英濤、於廿九日一同赴八區視察村政、及學務計新査之村屯、計湯崗子、鞍鰲堡、耿庄子、駝龍寨、等處村公所、及學校、於卅日、二人連袂歸來矣、

体育欄

京市代表點將錄
田徑賽、籃球、排球、体操

△女子　監督吉浦豐實、敷島高女石井鶴子、加藤悅子、高石信惠、中井綠、平田美津代、補缺城川澄子、前田美枝子、菊地春子、一松登美子、岸本美津子、

…排球競技…

△男子　監督村上、前衞寧謙和（鐵道）王偉生（留學生豫備校）白春育（民生部）中衞—永見忠一（日滿商事）豐田太郎（日滿商事）于樹德（鐵道）、後衞—水上忠朗（電業）辻淸平（日滿商事）胡守誠（鐵道）、補缺、馬蓮璧（留學生豫）角和利保（日立）荻田普男（西廣場小學校）北岡重厚（日滿商事）中山强（電業）

△女子　代表者三田村享、前衞—池田、佐山裕子、重谷靜枝、桑畑富美子、田中信子、中衞角金鶴子、中村和、闕口、阿部、野島千津子、後衞—小野里光代、信田幸子、八卷、姜言貞、

…體操…

△男子　代表者白井省三、幹事藤村孝好、一般一部—平野平（順天小敎）、小關克行（休聯）、香西新四郎（白菊小敎）、池龍夫（橫井）、一般二部—神田修（日滿商事）、岡本豐三（笠小敎）、西村德見、（白菊小敎）、中島英治、（白菊小敎）、荻原榮（白菊小敎）、大生—宮城五男、金山正之、大角豫雄、金澤太郎（以上中央師道訓）、松山滋、高得龍、長岡嵩、宮地徹（以上新商）

△女子　錦個丘高女—飽田淸子、眞田敏子、田原曠子、小竹森愛子、尾崎澄子、小板光子、岡田松枝、坂本春江、臨坂滿洲子、雨森茂子、橋田百合子、佐佐木多喜、山田拓、太田慶子、田中照子、江川恒子、野波敬子、大崎燦子、河野、花田美芳、小山和子、北條壽美子、

七屆全國運動會 吉各項代表決定

【吉林專電】關於向第七屆滿洲國休育大會派遣吉林代表、三十一日在省立民衆教育館學開体聯委員會、有所商討、當經決定如左

一、籃球代表
吉林鐵路局隊（男子）
女子國民高等學校隊（女子）

一、排球、代表
吉林市公署隊（男子）
女子國民高等學校隊（女子）

一、田徑賽
▲百米　孫德宣（高師）　劉寶坤（師道）
▲女子百米與女子六十米　殷佩芬（女高）　李亞琴（女高）
▲四百米　何佩（磐石）　孟憲龍（三高）
▲八百米　蕭明玉（磐石）　錢士俊（高師）
▲一千五百米　孫繼祖（吉鐵）　錢士俊（高師）
▲五千米　劉佑卿（吉鐵）　郎宗蔭（敦化）
▲三級跳　吳世梁（師高）
▲女子跳遠　馮玉澤（女高）　宋玉琴（女高）
▲女子跳高　楊雅琴（女高）
▲跳遠　松岡定夫（敦化）
▲女子鐵球　李繼庸（女高）

一、体操高等師範八名

總監督　胡錦書（民衆教育館長）
籃球監督　伊東佑壽（教員）
排球監督　張士珍（女高）
田徑監督　秋田顯治（吉鐵）
体操監督　抽木英一（高師）

花柳病簡易治療法

梅毒

若体內潛伏梅毒菌、無分男女、必有頭痛暈眩或皮膚上異常之感覺、因之苦悶不爽、並失眠等、積積之下易怒易倦、工作之能力既減、而記憶力及運動之知覺、亦因而麻痺、至於婦女等、則患及子宮病、不得懷孕、或孕而流產等症、更劇烈時、則攻入腦中、或脊髓內、便成癡呆人、手足隨而麻木、身体完全失却自由矣、染梅毒時、皮膚上發生疙瘩、或起橫痃、脫落毛髮、並聲音不清等等、此等病症、固人人皆知、但雖有相當梅毒知識者、亦不悉以上各症中、尙含有梅毒之潛在、」

哈郎清血丸 乃係驅梅藥、一經多年之研究後、更徵以二十數年之經驗而改善之妙藥、能將血液內含有之梅毒菌殺滅而排泄之、有清淨血液之作用、使血液行動、可有新陳代謝之旺盛、以無毒健康之實、博得一般歡迎、

哈郎清血丸 凡患梅毒、橫痃、胎毒、面皰、遺傳梅毒、腦梅毒、神經痛、脊髓痨、風濕、以及便秘等」

哈郎清血丸 帶有梅毒性諸症、而苦惱者、務須服用、」

哈郎清血丸 眞能回復健康之体格、而自享明朗之人生樂、是爲至盼」

藥價

哈郎清血丸 小瓶壹圓貳角、大瓶貳圓、每打拾貳圓、每打貳拾圓」

淋症

實際人生之痛苦、莫若由不意中而患之淋症、不易醫治、心躁意悶、苦腦莫甚於此、在患染之當時、以爲稍服藥料、即能全癒、實則誤想故放尿時感及劇痛、或洩流血濃時、便起恐慌、不顧一切、速往醫院、求以注射洗滌以療、心中稍安但一但飲酒食色、及內服等諸般治療方法、雖見一時的痊癒、尿道內覺痛癢、翱起隨便流濃或接近其他不養生等事、立即舊病復發、心神不爽或覺痛苦者、速服

哈郎淋濁丸 眞有回春之神效、使患者立時轉憂爲喜、淋症任何之惡性。如何之劇烈、若服用、

特製之哈郎淋濁丸 則所含有之藥品、在腸內時自能分解、化成與石炭酸同樣之消毒殺菌藥、混入尿中、可能由內部殺菌消毒洗滌、日益回復、雖然、任何名醫良藥、若不忌酒根並辣根等刺戟性食物、終難完全絕根、是故欲除痛苦、謝却濃血、莫如服用、

哈郎淋濁丸(普通者) 之外、同時更以、

哈郎治淋座藥 塞入尿道之中、如斯內外應而兼治之、能得殲滅淋菌、其任何難治之淋症、決不足懼、但最須注意者、即患淋症時、切勿意在十日或二十日內、根本全癒、如此思想、必遺害終身、懊悔千載、必在朝起時、將尿注於玻璃杯中、仔細檢驗、須認清淋糸之有無、方爲養生之要素。

藥價

特製哈郎淋濁丸 每瓶二圓五角

普通哈郎淋濁丸 大瓶二圓、中瓶一圓二角、小瓶六角」

哈郎治淋座藥 每盒五角

消滅痛苦

堪驚嘆的痛苦賴此哈郎止痛片、如此良葯、如此效果、而價格低廉、患有頭痛、牙痛、神經痛、腰痛、骨痛、外傷痛以及感冒等痛苦時、服之立失、可如望雨後靑空之爽快、一家須常備一盒、以防不時之痛苦、

定價 每盒 三角

脚氣 足爛 一塗立愈

脚氣一症 雖非重症 治愈頗難 每遇犯時 痛痒難堪 或溢黃水 或津血液 氣味觸鼻 令人欲嘔 敝公司有鑑於此 乃詳研東西洋之醫葯 取長補短且更加研究 數種藥品和入 製成一不可思議之良藥 名之曰「哈郎脚氣水」以爲普天下之膚斯症者、除茲障害解癢止痛其効頗神眞可謂百發百中 但此哈郎脚氣水與尋常撒酸不同凡皮膚之因災症而起之水泡膿泡等 井皆治之洵爲人思現不到之良葯也

哈郎脚氣水之効能

脚氣足爛 頑癬 陰囊癬 疥癬 濕疹 禿瘡 疱疹 蕁麻疹 等凡由寄生虫發生之一切皮膚病症 均有奇効

定價 每瓶 三角

哈郎良藥各處大藥房均有出售

總批發處 **順和公司大藥房**

大連市山縣通九十八番地 電話(二)七六〇八番 振替大連三七六五番

皮膚病的原因

寄生虫或巴克式利的剷除上 滲透療法的威力

▲滲於皮膚深處衝擊寄生虫或黴菌巢穴的近代的治療法

可怕的皮膚病

諸病中再沒有如皮膚病看得似不重要的、而令人難受的了不得、雖患一小部分、亦覺惡痒苦人、終朝精神不快、飲食無味、夜不安眠、甚至患神經衰弱、日常事務、亦辦得不速、而且有錯誤不致引起吃飯問題則幸甚矣、

雖無憂吃飯問題的紳士淑女、既須出入於交際場中者、如其面或手脚、患有皮膚病、損失體面、莫甚於此、尤其於衆人環坐中、搔手擦股、醜不可觀

所謂文明病者

現代是男女洋裝盛行的時代了洋裝之人、對于皮鞋是不可須離的、穿皮鞋易患足趾間白癬、俗稱脚氣、洋裝而不患此症者、能有幾分、云等於零、亦非過言則此症直是洋裝者之一大勁敵也倘有輕蔑此症置之不理、則症愈惡化、終併發皮上蜂窩織炎、非施手術不可治、文明、洋服、脚氣、此三者有不可分離者之密接關係、世人稱皮膚病謂文明病亦非無理、

警戒餘病併發

如云『皮膚病能斷送人命』則必云『何能有之』而敢信、然世上因患皮膚殞命之事例頗多、不勝計數、例如用指搔痒、不幸指爪所附之黴菌、侵入於膚、竟染丹毒或敗血症等、死亡率極高之疾病者、往往有之

成寄生蟲巢窟

可怕之寄生蟲、竄入皮膚內部則即弄白癬或陰囊癬、此項小蟲、竄於皮膚深處作巢道凡有可口、即去蚕食、我等如用顯微鏡觀察此執拘强悍可惡之癬蟲生活、莫不不寒而慄、査皮膚病、性頗執拘、雖似見癒、後又再發如此返復、永難根治、令人苦惱以爲常、殆一經塗藥、卒以爲治好、是門外人之速斷凡皮膚外面塗布之皮膚藥不過消毒於皮膚面、或使膚面逃遊中之癬虫吃驚而逃入於膚裡巢中之効果而已、由是以觀、皮膚病之根治、非在滲透於皮膚深部而奏効之藥劑、不爲功、

浸透療法之成功

能達於皮膚深部之之外用藥、理論上不能云絕無、推此藥効、尙不免有矯角殺牛之誚、即因其刺戟過强、或不可接連使用(對於小兒尤然)或反招炎症、弄巧反拙、或因藥性過劇、破壞皮膚貽醜痕於後者等、向無良好者之可用、專門家有見及此努力研究結果、竟爾成功發見一理想藥、係應用滲透皮膚及毛細管現象之理論而製成、即能透於表皮角層上達到眞皮奏効之强力殺菌防腐、治癒三項作用相協方面發揮個有之機能、刺戟輕微、而不伴副作用、此藥乃名『皮膚チヤージ』譯音『恰劑』較治療理論深奧、其使用法簡單、且價格低廉、好評嘖嘖、眞是對於向稱難治之皮膚病治療上、齎來一大光明之救星藥也、

塗之不污不刺、且能滲透於皮膚深處、發揮消毒殺菌治癒之三作用、使用方法極爲簡便、每日僅以數次塗布於皮膚、即可癒好、

請敷試用

皮膚恰劑

良好皮膚病藥 痛痒之皮膚病、水虫、頑癬、潰瘍、臭、汗疹、楝癬、雞皮、疙疸、白癬、凍傷、斑癬、面皰、蚤、蚊、臭虫、毒虫、面荒等均有良効

藥價 二十錢 三十錢 五十錢 一圓 全身德用五圓

本舖 東京神田 山崎帝國堂

代理店 大連市浪速町 奉天市加茂町 哈爾濱八站南馬路 日本實藥株式會社

日曹

壓倒一切覇爾散 驅逐各種梅毒病

鈉安克治覇爾散 NATRO-AKTIVARSAN

新安克治覇爾散 NEO-AKTIVARSAN

最新六〇六號

本品爲日本曹達公司工場鑑製。工場規模之宏大。最新科學設備之完整優秀技師雲集之所。在罕有其比也

三大特長

一、品高價廉 檢定 醫學博士 竹中繁

一、効力偉大 〃 〃 神尾友修

一、絕對無副作用 實驗推奬 〃 田代勉三 〃 保科一孝

包裝 一號 0、一五瓦 二號 0、三瓦 三號 0、四五瓦 四號 0、六瓦 五號 0、七五瓦 六號 0、九瓦

(備有說明書函索即寄。在各藥店代售)

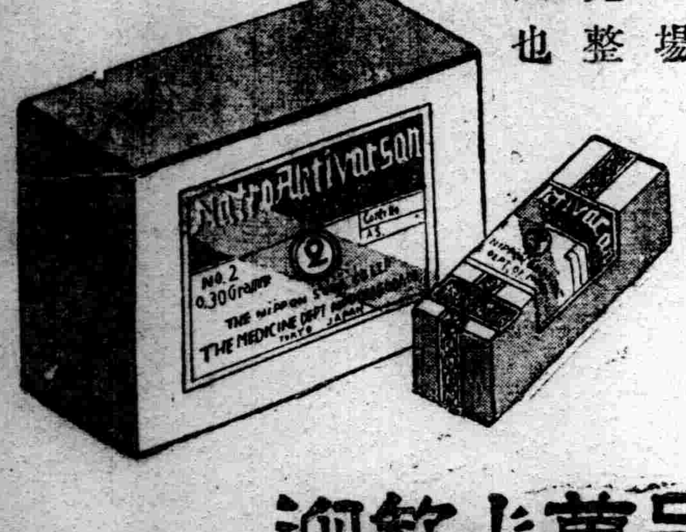

製造廠 日本曹達株式會社(股份公司) 大日本・東京

滿洲國總批發處 乾卯商店大連支店 大連市山縣通六七

日曹藥品萬人歡迎

久咳不治 傷肺成痨

潤肺防痨 **兜安氏** 止咳化痰

潤肺藥水 止咳藥片

兜安氏西葯公司啟 上海江西路四八九號

各大葯房均有出售

BR-CL-820

森永牛奶糖

都來吃啊!

都來吃森永牛奶糖啊!

若吃森永牛奶糖、不僅精神愉快、而能感致王道樂土的滋味來都來吃啊!

都來吃森永牛奶糖啊

經濟與產業

行市（康德五年九月二日全場）

條銀標金（一日電報）

●銀塊
全倫敦銀現行 一九片四分一
全倫敦銀遠期 一八片一六分一五
紐約銀塊現行 四二仙四分三
孟買銀塊現行 五〇留比一六分一五

●蒙脫里爾銀塊
九月 四二仙三〇
十二月 四一仙七五
五月 四一仙七五

●金塊
倫敦 七磅三片二分一
紐約 三五弗

中外滙兌（一日電報）

●英滙兌 四弗八五一六分七
●美日滙兌 二八弗三二
●日美滙 賣 二八弗八分五 買 二八弗一六分一
●美中 一七弗四〇仙
●英日 一志二片
●英中 八片四分三
●英法 一七八法二八
●印日
●日神戶滙兌 對美間 賣 二八弗一六分五 買 二八弗三二分一 對英間 賣 一志二片 買 一志二片六四分一
●上海滙兌 對英 賣 八片二分一 對美 賣 一七弗一六分三 對日 賣 九〇圓
圓價 買 九一圓

各地豆糧 奉天

●城內豆糧行（每斗價幣料目）

品名	價	品名	價
大豆	一、七二	稻子	二、一〇
豆餅	二、〇	大麥	一、三〇
豆油	一九、	小麥	二、七〇
白小豆	二、二〇	高粱	一、七七
紅小豆	一、七〇	包米	一、六〇
花小豆	一、六〇	粳米	四、五五
吉豆	三、二〇	小米	二、四五
合豆	一、七〇	江米	二、五〇
青豆	一、八〇	白米	五、三〇
麻豆	二、〇	稗米	二、四五
豌豆	一、七〇	黍米	四、六三
粳子	一、九〇	高粱米	二、一〇
谷子	一、四〇	秫米	一、九〇
鐵子	六五	芝麻	六、〇〇
糜子	一、三〇（豆油爲百斤）		

哈市（票價國幣計）

●哈爾濱大豆（二車計）
九月 四七二 四七二
十月 四九三 四九一
十一月 四九三 四九一
●小麥（一車計）
九月
十月

新京（票價國幣）

●新京大豆（每百斤）九月 五三七 五三五
十月
●新京高粱（每百斤）現行

大連（百斤）

●特產 包米 五六〇
●落花生 八六〇

●大連特產安數（午前／午後）
大豆現行 一三〇車 三〇車
大豆定期 一五〇〇車 四〇〇車
豆餅現行 六千枚 一千枚
豆餅定期 一万二千枚
豆油現行 四万箱 三千箱
豆油定期 一〇車
高粱現行 四〇車 一五車
高粱定期 五車

各地特產發送（二日午前）

●新京驛 大豆三二車 豆餅三七車 高粱一一車 雜穀一〇車
●四平街驛 大豆 豆餅 高粱 雜穀
●公主嶺驛 雜穀三車 高粱三車
●開原驛 大豆九車 豆餅 高粱二車 雜穀二車
●大連埠頭着 雜穀一車 高粱一車 大豆二八車 豆餅一六車 高粱一九車 雜穀一車
●各地十時天氣 哈爾濱晴 新京晴 四平街晴 公主嶺晴 開原晴 奉天晴 鐵嶺晴 安東晴 大連晴 營口晴

國外商品

海外商品電報（一日發電報）
●金屬股份 鋼鐵 五七弗四分一
●棉花 安奈坤達 三二弗八分七

日本商品市況（二日電報）

●大阪棉花 一梱（金票價） 午前 近卯 三一五〇 遠卯 三三四〇 午後
●大阪三品（棉線）一梱（金票價） 午前 近卯 遠卯 午後
●大阪綿布綿線現行 龍C 六五 軍人 七二〇 額細 五〇〇 白羊 羽酉 鷄鳥 若國 福助
●大阪綿絲 九月 十月 十一月 十二月 一月 二月 三月
午前 一九八六 一九八五 一九七六 一九七五 一九七五 一九七六 一九七六
午後 一九八五 一九八〇 一九六九 一九七一 一九七〇 一九六七 一九七一

●小麥 加拿大 沃太 換算一〇錢跌
●神戶豆餅（一日電報）現行 近卯 遠卯 午前 二七七五 二七七三 二七六四 午後 二七七五 二七七〇 二七五九

各地期米市況

●大阪期米 當限 三六二七 三六三二 中限 三五五〇 三五六六 先限 三五〇三 三五一九
●東京期米 當限 三六〇〇 三六一五 中限 三五四五 三五六六 先限 三五〇八 三五二四
●仁川期米 當限 三二〇八 三二一〇 中限 三二一〇 三二二九 先限 三一七〇 三一九〇
●神戶期米 當限 三四六七 三四八五 中限 三四一四 三四三五
●橫濱豆餅 現行 二三七

●橫濱生絲 現行 七七五 七七五 九月 七七三 七七〇 十月 七七三 七六五 十一月 七六四 七六〇 十二月 七六四 七六〇 一月 七六四 七五七 二月 七六四 七五九
●福井人絹 九月 八八〇 八七〇 十月 十一月 八八〇 八六〇 十二月 八六八 八六二
●東京人絹 九月 九二七〇 九一四〇 十月 九二〇〇 九一五〇 十一月 十二月
●大阪人絹 九月 八八三〇 八八五〇 十月 八八一〇 八七八〇 十一月 八六八〇
●東京綿絲 五三二〇 五三二〇

證券行市

大阪股份市況（二日電報）

銘柄		開盤	收盤	大價	小價
大新	午前	八四〇	八三九	八四二	八三七
大新	午後	八四二	八三五	八四六	八三三
新東	午前	一四七八	一四八〇	一四八一	一四七六
新東	午後	一四八九	一四七二	一四八九	一四七一
鐘紡	午前	二三六三	二三六三	二三六五	二三五六
鐘紡	午後	二三七四	二三五〇	二三七四	二三五〇
滿重	午前	一七八九	一七九〇	一七九〇	一七八六
滿重	午後	一七九四	一七八四	一七九四	一七八二
日魯	午前	六二八	六二七	六二八	六二七
日魯	午後	六二八	六二〇	六二八	六二〇

東京股份市況（二日電報）

銘柄		開盤	收盤	大價	小價
新東	午前	一四七六	一四八一	一五八一	一四七四
新東	午後	一四八四	一四七〇	一四九〇	一四六九

各地股份市況（二日電報）

大阪長期 午前 大株 八六〇 大新 八八 鐘紡 一六〇五 新東 一四九〇
午後 大株 八五九 大新 八四五 鐘紡 一五九〇 新東 一四八五
東京長期 五品中當 先
東京短期 豆新中當 一六〇 先 一六五 東株 一三七二 東新 一四九八
京城短期 朝取新 八三九 大東新 一四七一 新東底 一四八〇 高 滿重低 七八五 高 七八〇
午後 豆新先 一七四 東株 一三七〇 東新 一四八五 朝取新 四三八 大東新 八三九 新東底 一四七一 高 一四七〇 滿重低 七八四 高 七八四

奉天股份行市（滿洲取引所二日市況）

定期交易 午前／午後
滿取 一四八三 一四八五
新東 八三七 八四〇
大新 七八八 七九四
滿重 六三九 六三六
鐘紡 二三五三
滿鐵 五八〇 五八〇
電甲 二六一 二六〇
電乙 二五二 二五一
（全新產 五品 豆新 北煙 同新 日魯 郵船 瓦斯 電業 滿毛 優先 滿化 日石 全新 土木 鋼管 同新 日礦 全新）

大連長期 當 一四三 先 一四七 ／ 一四五 一四七
大連短期 五品 一四一 一四二 東新 八四〇 八三四 新重 七九三 七四三 新紡 二三六四 二三五六 木新 一六〇

瀋陽縣公署村吏員募集

一、員額 約四十名
一、資格 初中以上學校卒業或有同等學力者
一、年齡 二十歲以上三十歲以下者
一、報名日期 自九月五日起至八日止
一、報名場所 瀋陽縣公署行政科街村股
及報名手續 親筆履歷書一份畢業證書（同等學力者免繳）二寸免冠半身照片
一、試驗日期 九月十一日午前八時起
一、試驗科目 一、建國精神 二、公牘 三、數學（筆算珠算）四、常識
一、試驗場所 瀋陽縣公署
一、待遇 月給約二十圓

遺失房照聲明作廢

啓者敝人於道光六年間有先人關六十九領名房照一紙計南東西寬七丈三尺中間東西寬六丈八寸北頭東西寬五丈二尺南北長四十二丈坐落瀋陽縣第二區關二道溝村因一時不愼遺失無踪除呈請補發新照外特此聲明無論落於何人之手概作無效

聲明人 關文富 關德同 啓

尋人

啓者敝人之妻張孟氏年五十二歲住蓋平縣五區榜式堡村般木溝甲附屯三家子嶺後於八月十二日走出不知去向現各處詢找不見踪影望四方仁人君子如有知者送信必有重賞將人送至家中者重資酬謝決不失言爲此登報通信大石橋裕增福借用電話一五八

蓋平縣榜式堡村附屯三家子 張慶五 啓

失照聲明作廢

啓者敝人領名大照下則地五畝坐落海龍高楊樹村地照一張於八月二十日因赴縣城携帶不愼丟失除請縣補發外特登報聲明作廢四至東至傅金堂西至張富南至侯立德北道

海龍縣 楊玉田 啓

西豐縣公告

西行土字第四一號之五

爲公告事關於業主楊靄堂街基（國際公司東墻）侵佔官道六六米一案經本署派員前往實地測量勘驗屬實着由公告之日起限七日內將大墻佔用部分迅速退出免悞要公倘再任便抗則由縣方强行撤除決不姑寬勿謂言之不預也特此公告

康德五年八月三十一日

西豐縣長 曹肇元

公告

査本公司於康德五年八月十七日奉令解散其對於本公司有債權者請於康德五年十月三十一日以前申請以便淸算倘於期間內不爲聲報者即爲放棄淸算之利益爲此公告

四平街電燈股份有限公司

康德五年八月二十五日

淸算人 畢贊華

遺失圖章聲明作廢

敬啓者敝號因事啓用圖章用畢以紙包裹放於賬棹上忘予收存隨即遺失嗣後無論落於何人之手發生何種事故概作無效原係圓形此後另刊別樣特此聲明

奉天小西關多文機器廠經理 劉多文 謹啟

聲明作廢

本行依據道育堂來行聲稱前存天儲蓄會有獎儲蓄借據蓄字第一〇三三〇號借據一張業經遺失此後無論落於何人之手槪作廢紙特此聲明

德德五年九月 日

奉天商工銀行 啓

遺失聲明

茲爲敝人名下在大連市愛宕町四十番地儲蓄公司立有存款壹扣計至最後淨存日金壹千貳百拾六圓七角八分並代周玉寄存於該號富久町二百〇三番地房產契約書登記書存單等紙以上物件不知遺落何處除報告官署並在儲蓄公司掛失外特此聲明此載及寄存單無論落於何人之手槪作無效

周蕙田

新法 教授胡琴

新法研究 初學易曉 一月成功 學會保險 函授面授 手續簡便

函授部

本埠可以面授外埠遠方樂友如有志學者可用通信教授不拘時間在每日工餘之時即能研究成功印有講義均用白話與面授無異（學費在內）國幣四元五角 郵費在內 消遣假期之時無窮多曲譜講義另有 來函快速機械無失 票四分即寄通信處

△三部好書 全中國名勝寫眞帖（附支那事變寫眞） 美滿良友 三代青年 每本定價 外埠函購不加寄費

奉天小西關同善商場內 震宇書局

選用萬年筆好機會

特選高級十四金 附屬品 萬年筆大宗贈送 全滿各校學生及公務員 軍警商工各界

實物同樣 A號男女用一支 原價三元 再贈送 特典

斷言 品質能保險五年 以良品表示信用 爲暢銷全滿大計

國際洋行筆部

齒科 西田醫院

奉天商埠地十一緯路南市場警察署東一丁

北陵賽馬 秋季第一次

九月二日（金）三日（土）四日（日）八日（木）九日（金）十日（土）十一日（日）十五日（木）十六日（金）十七日（土）十八日（日）

每日午前十一時開始（雨天順延）

無限制配當

單複勝式共各國幣五圓

搖彩票國幣壹圓

奉天小西邊門起黃汽車運行

奉天國立賽馬場

電話（二）二四三〇 四九四七番

文藝畫報總社緊要聲明一

逕啓者茲有本社副社長邵君漁邨另有他就請求辭職應准退職除呈請官廳備案外自康德五年八月廿二日以前所有本社債權債務概歸邵君負責清理不與本社相干特此聲明

文藝畫報總社緊要聲明二

逕啓者本社社址現由奉天市商埠地南三經路政善里十八號後移至商埠地九緯路楊孚里一號自康德五年八月廿二日以遷如有訂閱本報並商討事件者請直向本社新地址接洽可也

社長 朱曼僧 謹啓

淋病

淸淋丸專治男女急性慢性五淋白濁尿道痛癢淋糊便口小便時疼痛尿道腐爛濃水淋漓陽莖紅腫腎子腫痛有患以上各症無論新久速購此藥服壹袋即愈永不復犯每袋壹元外埠函購不加寄費

△奉天大南關利長油坊胡同八號 玉德堂藥店

大西醫院

診療 內科、外科、其他、各科、各種、麻醉品慢性中毒

隨時入院應需 住院應診逐意

院址 奉天大和區霞町三番地（平康里西頭會仙閣北拐角）

司法代書人程世魁

奉天地方法院所屬

民刑 行政 登記 呈狀

事務所奉天市大西城門內大街路南五一號 電話四－二三六八

瀋陽繪圖事務所

奉天警察廳許可 辦理一切繪圖事件 奉天大西城內裡 電話四二七五二號

敝報廣告事務請通電話 二一一〇二二 盛京時報廣告部

大連汽船出帆

△開往天津
▲遼河丸 九月三日
▲天津丸 九月四日
△基隆高雄行
▲山西丸 月 日
△開往青島上海
▲大連丸 九月五日
▲青島丸 九月七日
▲奉天丸 九月十日
一、上海航路上午十一時開船改爲正午
一、台灣航路下午四時開始改爲同五時
芝罘威海衛淸津雄基 船票發售處 日本國際觀光局奉天支局 大和旅館出張所 城內分所 日電三四六一一番 哈爾濱新京各地日本觀光局

阿波共同汽船 大連出帆

△開往芝罘
▲廿八共同丸 九月五日
△開往仁川鎭南浦
▲早隆丸 九月十日
△開往天津
▲早隆丸 九月五日
△開往芝罘威海衛青島
▲十六共同丸 月 日
阿波共同汽船社會 電話二五〇〇一

大阪商船 大連出帆

△開往門司神戶大阪 上午十一時開
▲鴨綠丸 九月四日
▲烏蘇里丸 九月六日
▲熱河丸 九月七日
△開往基隆高雄（不載客） 每月三回
△開往天津（不載客） 每月七回
△往三、廣、那
▲貴州丸 每月十八日
船票發售處 滿鐵沿線各站及各埠日本國際觀光局
車船連運票（往復票火車票減二成輪船減一成）通用期限兩個月 大連門司神戶間船價往復票價減二成通用期限三個月
△專屬貨物代辦處 各地國際運輸株式會社
大阪商船株式會社 大連支店 奉天事務所

來篤洋墨水

ライトインキ

自來筆用

萬年筆用 滿洲國方面自然亦有使用 來篤洋墨水 物美價廉

來篤洋墨水係大衆之認識所支持者故斷然爲界斯之執牛耳者

會社、銀行、學校 官署、商店、農村 必備之來篤洋墨水

受日本民衆歡迎之來篤洋墨水亦必受善隣之滿洲國民衆所歡迎者

滿日親善先自來篤起!! 故每戶宜備一瓶!! 來篤之聲價可滿足大衆之期待!!

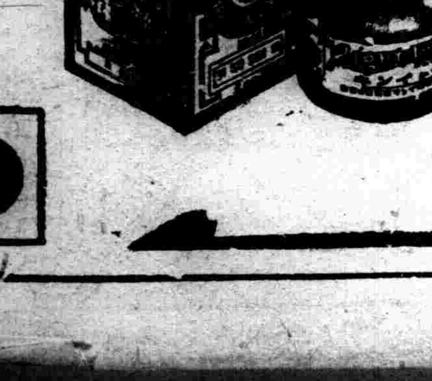

大瓶小瓶 各種全國文具店均代售

本舖東京 篠崎インキ製造株式會社

虫螯良藥 如意街 撒可喜龍

光陸電影院 CAPITOL THEATRE
奉天城內中街光陸電影院

又是二部新片 特殊貢獻

兩兄弟 王次龍導演 王次龍 李英 陸麗霞 精誠傑作 香艷！哀怨！

萬里尋母 王文濤導演 王丹 王葉玲瑛 精心合演

滿洲映畫協會有對白聲片鉅片

北京 古色古香 全部有聲 雄偉壯麗

九月九日起演四天 兩部豪華鉅片 特別犧牲貢獻

天一影片公司出品 全部有聲對白 超特傑作

飛俠呂三娘 楊小樓導演 湯天繡 章志直 劉繼羣 徐華園 演

聯華影業公司出品 全部武俠機關門法鉅片

日期：九月二日（星期五） 三日（星期六） 四日（星期日） 五日（星期一）

時間：每日由下午一時起 晚十一時止、循環開演、隨時入座 假日星期例、上午十一時開演

票價：樓下散座一律三角 樓上包座四角 廂座每位五角 學生軍警樓下二角

天光電影院
九月一日 二日 三日

聯華公司出品

春到人間 陳燕燕主演

加演 **前台與後台**

時間：每日循環開映 午後一時至十時半止 假日上午十時半起

價目：樓上三角・樓下二角 軍警・學生・幼童半價

國民電影院
工業區國民市場內

今天開演 ★★★★

華安影業公司偵探對白巨片

石破天驚

福爾摩斯偵探小說改編傑構

大偵探的手段 飛走門內無蹤跡 鉤心鬥角出奇制勝 神出鬼沒來去無蹤 使人夢想不到 使人拍案叫絕

但二春主演

時間：每日下午一時起 晚十時半止隨時入座 循環開演 星期例假由上午十一時開演

票價：樓上一律二角 樓下一律一角 軍警學生樓下一律一角

東安電影院
電話2.3542

九月三日 四日 五日 六日 開演

明星公司出品 有聲對白歌唱 偵探無敵鉅片

生龍活虎 王徵信 顧蘭君（主演）

同時上映 古裝神怪佳片 **佛國奪寶** 動員五千餘衆！耗彈十數萬發！驚險！緊張！

【時間】每日午後一時起演 星期假日早十一時起演

張恨水著 長篇武俠小說
鐵血情絲

張恨水先生改換筆鋒大傑作

情節一步緊一步 趣味一層深一層 全書三十餘萬言 洋裝三厚冊

大有一看再看百談不厭之魔力

定價一元五角特價九角

各埠書局均有代售

奉天三經路北口 文光書局發行

雙魚牌司保命

主治一切神經衰弱症

本品分藥片內服液注射液三種係由強健獸類之新鮮睪丸用最新科學方法提煉精製而成品質純潔含量極富

哈爾濱經理 福利洋行 各大藥房均有出售

三那星
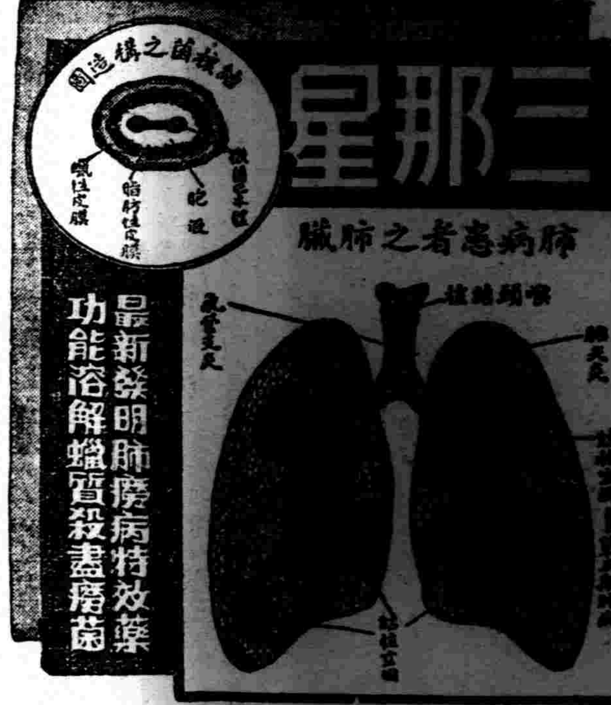

最新發明肺痨病特效藥 功能溶解蠟質殺盡痨菌

肺病聖藥 **三那星**

從前死於肺痨病的都是冤枉死的 目前患肺痨病的都可以不死

◎三那星治一二三期肺痨…有藥到病除之功

◎三那星治第三期肺痨病…有起死回生之力

◎數千年來名醫不能解決的難症…有了解決

◎數千年來名醫嘆爲無藥的重症…有了救星

肺痨病不難治……難在不能攻破肺痨菌之蠟質保障及結節抵禦！

三那星非奇藥……奇在可以攻破肺痨菌之蠟質及保障節節抵禦！

肺痨病由於肺痨菌之作祟此菌一入人體、所到之處、即成結節致斷血行之路、且分泌一種抗酸臘質、以防禦一切外來藥力之侵入、故極難治療、三那星能溶解肺痨菌之抗酸性臘質、使藥力直達患部而殺盡菌故無論一二三期肺痨均能於在期內克奏奇功、

注意 三那星盒上有此標記者方是眞貨、服者注意、

SANOSIN 三那星 A.C.K CO SHANGHAI 上海美商愛世開洋行

奉送 最新肺病療養指導書 三那星實驗報告書 函索立即寄贈

上海仁記路三十五號美商愛世開洋行獨家經理

哈爾濱道外正陽六道街口 美商愛世開洋行

瀋陽鼓樓南 五洲大藥房總批發

治愈經血不調

賤內於四五年前即患經信不調期前期後多寡不等早止晚閉間且腹痛詢醫求藥開訊即行而終於屢效屢發屢發屢重或生氣或飲食涼硬皆堪觸犯劇腹痛尤盛上至心窩下至小腹滿藏病之條塊胸心脹悶四肢若燒白帶尤多白而轉黃繼成淡紅腥臭不堪汗出身虛時冷時熱醫藥罔效敝以爲敝處地僻淺乃赴東安省就各大西漢醫並時收集各方於安半載有餘金數百圓而病不加少依敝之環境對內之道義實屬盡盡無代價實大失所望敝以爲命運多舛前生不德所致只可忍聽天命而待生死不料心誠天憐今春閱報竟有趙君鳴謝玉德堂之調經育生丸治愈其夫人與賤內同類之病敝以函購三盒續而服之皆奏奇效不想良醫束手成藥能將賤內之病治愈若斯時念實號之藥受恩莫忘故將詳由較明報端一者表明謝意二者代爲同病者介紹良舟普渡苦海爲懷調經育生丸小盒裝廿付國幣四圓大盒裝四十付六元五角外埠函購加郵費二角玉德堂藥店在奉天大南關利長油坊胡同八號

寬甸縣公署任鴻年謹啓

鳴謝治愈痔漏病

啓者敝人在求學時即常患大便乾燥中代血肛門刺癢常覺疼痛日後在要門邊又生出小包一個並未在意以後在左邊又生出五個疙瘩大小不一疼如針刺施用開刀手術割破內裏有硬管流出膿血很多刀口時封時破時淋漓黃水各處醫治服用各藥未見如何功效在去年此劇變肛門週圍腫脹破爛數塊在大便之時肛門疼連心腑坐臥疼痛行動困難屢用種種醫治療受盡各種痛苦花錢很多未收功效嗣經友人于君言伊內人患痔漏多年服奉天玉德堂藥店之滅痔除漏丸而得全愈永未復犯勸余購服此藥敝即購兩盒藥未服完病症全愈敝患此病十二年有餘永未斷醫治並無效果意不到服用滅痔除漏丸廿多天病症除根可見醫藥治病收效如同熱湯潑雪之快敝感念靈藥治愈之德無以爲報於是患病始末及治愈後的像片啓登報端略申謝意並介紹男女痔漏便血患者速服此藥速脫苦海而復健康外埠患者購藥去信玉德堂藥店即安滅痔除漏丸一小盒裝廿付國幣四元一大盒裝四十付國幣六元五角函購加郵費二角玉德堂藥店在奉天大南關大街上頭路東利長油坊胡同八號

鳴謝人公主嶺桑町一町目七番地 郭潤川謹啓

新マツダランプ
天威牌
（二重螺旋纖條）

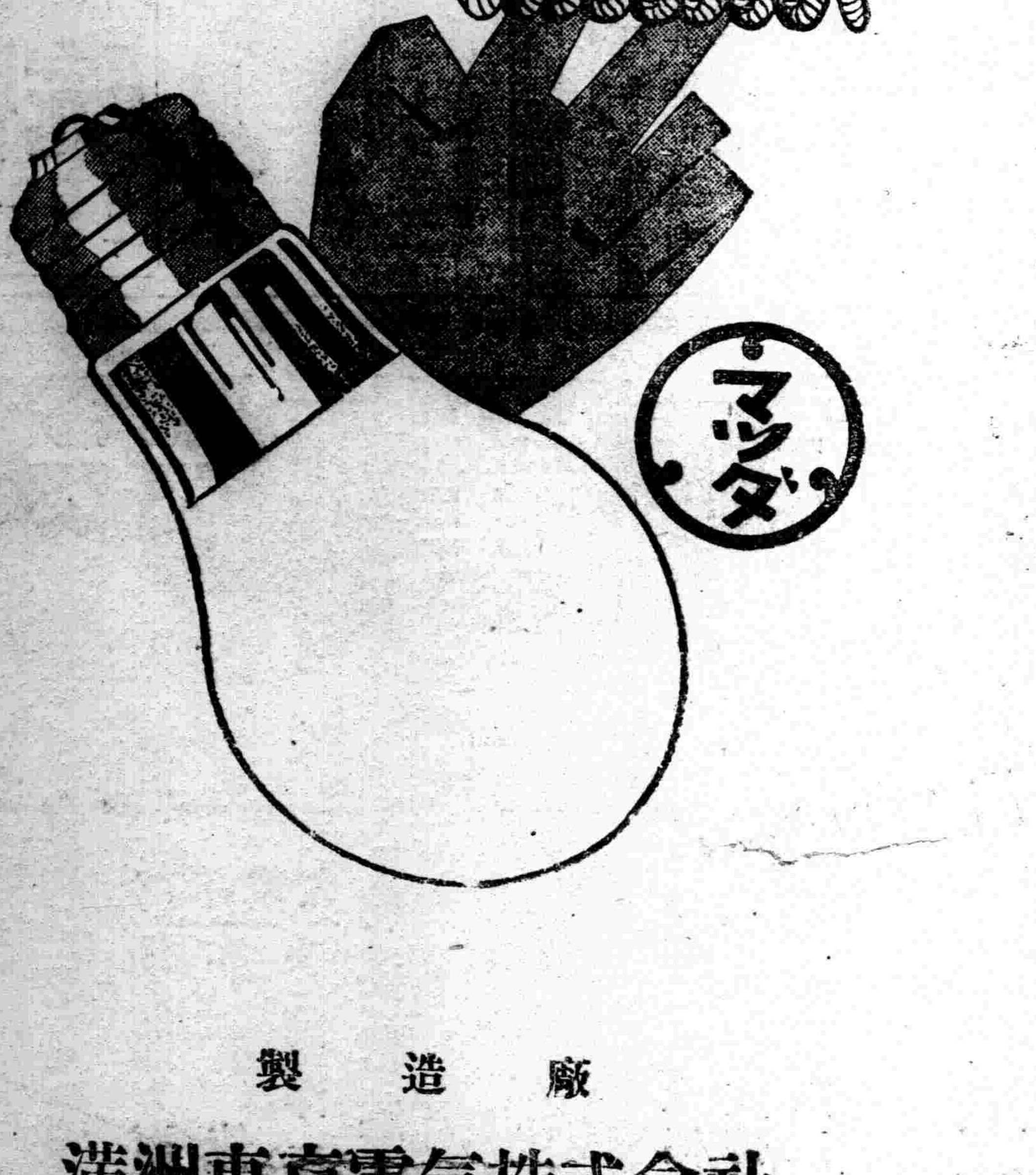

最新型天威牌電泡

二層捲線的電泡

同量電力增光二成

製造廠 滿洲東京電氣株式會社

雲閣電影院 兩院同時開演 亞洲電影院

上海新片

新思想與老腦筋的正面交戰！

用理智分解人情的美滿收穫！

△爲愛子孫反害了子孫悲痛！

△爲愛丈夫反害了丈夫哀感！

長期優待券「五天末一日」有效

全滿首演

喜・怒・哀・樂・愛・惡・慾 與悲歡離合・交織成的新型作品！

用金錢之威力……離人骨肉

用禮教之銹鎖……縛壓情絲

刺激！濃情！

小明星『牟菱』天眞活潑表演異常驚人！

藝華公司哀倫理歌唱有聲巨片

掌上珠
主演 范雪朋 徐琴芳 牟菱 李英 余琳

由九月二日起至五日止連演四天

時間：星期午前十點半開 平日午後半點 循環開映

票價：樓上四角 樓下三角 學生樓上三角 學生樓下二角 軍警幼童半價

【時間】普通日下午一時起演 星期日上午十一時起演 循環開演隨時入座

【票價】樓上四角 樓下三角 學生樓上三角 樓下二角 軍警幼童半價